

**Creación de mapas conceptuales  
con IHMC CmapTools versión 4.02**

Ingeniería del Conocimiento

Por:

Ing. Diego Orlando Abril Frade  
Ing. Nidia Patricia Vivas Rocha

Maestría en Ciencias de la Información y las Comunicaciones  
Universidad Distrital Francisco José de Caldas  
Facultad de Ingeniería  
Bogotá D. C.  
Abril de 2005

## Tabla de contenido

Tabla de contenido .....	2
Tabla de figuras .....	4
Introducción .....	6
<b>1 Usar CmapTools .....</b>	<b>7</b>
1.1 Entorno CmapTools .....	7
1.2 Cambiar el Idioma .....	9
<b>2 Gestión de archivos en CmapTools .....</b>	<b>9</b>
2.1 Abrir un nuevo Cmap .....	10
2.2 Abrir un Cmap existente .....	10
2.3 Guardar un Cmap .....	11
2.4 Crear Carpetas .....	12
<b>3 Edición de un Cmap .....</b>	<b>13</b>
3.1 Elementos de un mapa conceptual .....	13
3.2 Adicionar un Concepto .....	14
3.3 Crear Proposición desde un Concepto .....	14
3.4 Crear Proposición con Conceptos Existentes .....	15
3.5 Eliminar Elementos Existentes .....	16
3.6 Agregar Anotaciones e Información .....	16
3.6.1 Agregar Información .....	16
3.6.2 Agregar Anotaciones .....	17
<b>4 Inclusión de Recursos .....</b>	<b>17</b>
4.1 Arrastrar Recursos .....	18
4.1.1 Arrastrar recursos a un concepto .....	18
4.1.2 Arrastrar recursos a carpetas y vincularlos a conceptos .....	19
4.2 Adicionar Recursos y vincularlos a conceptos .....	21
4.2.1 Adicionar Recursos .....	21
4.2.2 Adicionar página Web .....	23
4.2.3 Adicionar y Editar Enlaces a Recursos .....	24
4.2.4 Manipular Enlaces de Recursos Existentes .....	25
<b>5 Publicación de Cmaps .....</b>	<b>25</b>
5.1 Imprimir un Cmap .....	25
5.2 Publicar un Cmap en un servidor CmapServer .....	25
5.2.1 Copiar el Cmap en la carpeta Sitios .....	25
5.2.2 Ver un Cmap como una Página Web .....	26
5.3 Exportar un Cmap .....	27
5.3.1 Exportar un Cmap como Página Web .....	27
5.3.2 Exportar un Cmap como Imagen .....	28
5.3.3 Exportar un Cmap en otros formatos .....	28
5.3.4 Importar un Cmap desde archivos .....	29
5.4 Enviar un Cmap por correo electrónico .....	29
<b>6 Personalizaciones y cambio de propiedades .....</b>	<b>30</b>
6.1 Propiedades de texto .....	30
6.1.1 Cambiar caso del texto .....	31
6.2 Propiedades de conceptos .....	31
6.3 Propiedades de Líneas de Enlace .....	31
6.4 Propiedades de fondo del mapa .....	32
6.5 Personalizar Estilos .....	33
6.6 Usar Diseño Automático .....	34
<b>7 Usar Nodos Anidados y Asociaciones .....</b>	<b>35</b>
7.1 Crear Nodos Anidados .....	35
7.2 Remover del Padre .....	37
7.3 Separar un Hijo .....	37
7.4 Asociar Nodos .....	37

<b>8</b>	<b>Enlazar Proposiciones entre Cmaps .....</b>	<b>38</b>
<b>9</b>	<b>Controlar Permisos y Accesos .....</b>	<b>39</b>
<b>10</b>	<b>Herramientas .....</b>	<b>41</b>
10.1	<i>Validar y Arreglar Enlaces a Recursos.....</i>	41
10.2	<i>Búsquedas.....</i>	43
10.2.1	<i>Buscar Texto en un Cmap .....</i>	43
10.2.2	<i>Buscar mapas e información en Internet.....</i>	43
10.3	<i>Desglose de un mapa .....</i>	47
10.4	<i>Grabadora de Cmaps.....</i>	50
10.5	<i>Creador de Presentaciones .....</i>	54
10.6	<i>Comparar mapas .....</i>	56
10.7	<i>Usar Verificador de Ortografía .....</i>	58
10.8	<i>Usar el Diccionario y Sinónimos .....</i>	60
10.9	<i>Uso compartido de mapas .....</i>	61
10.9.1	<i>Colaborar de manera Sincrónica.....</i>	61
10.9.2	<i>Listas o Hilos de discusión.....</i>	65
10.9.3	<i>Sopas de conocimiento.....</i>	67
10.9.4	<i>Sugerencias .....</i>	71
	<b>Bibliografía .....</b>	<b>73</b>

## Tabla de figuras

Figura 1.	Acceso a CmapTools en el Menú	7
Figura 2.	Ventana "Vistas - CmapTools"	7
Figura 3.	Ventana de edición de CmapTools con un mapa existente	8
Figura 4.	Ventana de Preferencias	9
Figura 5.	Ventana de edición de CmapTools con un mapa en blanco	10
Figura 6.	Propiedades de un mapa a guardar	11
Figura 7.	Propiedades de una carpeta	13
Figura 8.	Un nuevo concepto	14
Figura 9.	Edición del nuevo concepto	14
Figura 10.	Una nueva proposición a partir de un concepto	14
Figura 11.	Edición de la proposición	15
Figura 12.	Proposición con más de un concepto en el mismo enlace	15
Figura 13.	Múltiples conceptos sin enlazar	15
Figura 14.	Ventana Agregar Información	16
Figura 15.	Información visible al pasar el puntero del ratón	17
Figura 16.	Creación de una anotación	17
Figura 17.	Cómo se ve una anotación en un mapa	17
Figura 18.	Propiedades de enlace a un recurso	18
Figura 19.	Tipos de recursos	19
Figura 20.	Grupos de recursos	19
Figura 21.	Propiedades de un recurso	20
Figura 22.	Asociación de un recurso ya vinculado en CmapTools a un concepto	21
Figura 23.	Diferentes grupos de recursos asociados a un concepto	21
Figura 24.	Ventana de agregar recursos	22
Figura 25.	Ventana de Agregar Recursos con la Sección lista de Recursos	22
Figura 26.	Ventana de Agregar Página Web	23
Figura 27.	Ventana Editando Enlaces de Recursos	24
Figura 28.	Ventana de progreso de carga de recursos en un CmapServer	26
Figura 29.	Ventana de confirmación de enlaces en un CmapServer	26
Figura 30.	Ventana de exportación de un mapa a página Web	27
Figura 31.	Ventana de exportación de un mapa a imagen	28
Figura 32.	Menú Exportar Cmap Como	29
Figura 33.	Menú Importar	29
Figura 34.	Ventana estilos. Pestaña de Texto	30
Figura 35.	Ventana estilos. Pestaña de objetos	31
Figura 36.	Ventana estilos. Pestaña de Líneas	32
Figura 37.	Ventana estilos. Pestaña de mapa	33
Figura 38.	Ventana estilos. Sección de estilos mencionados	34
Figura 39.	Diseño automático	35
Figura 40.	Crear Nodo Anidado de varios elementos seleccionados	36
Figura 41.	Nodo anidado resultante a) expandido, b) contraído, c) contraído editado	36
Figura 42.	Enlaces a) a los nodos internos, b) al nodo contraído	37
Figura 43.	Opciones de combinación	38
Figura 44.	Enlace de proposiciones entre mapas	38
Figura 45.	Conceptos que enlazan dos mapas	39
Figura 46.	Ventana de lista de permisos	39
Figura 47.	Ventana de agregar usuario	40
Figura 48.	Ventana de editar usuario	40
Figura 49.	Ventana de Validar y Arreglar Enlaces	41
Figura 50.	Ventana de búsqueda de Validar y Arreglar Enlaces	42
Figura 51.	Ventana de resultados de Validar y Arreglar Enlaces	42
Figura 52.	Ventana Encontrar	43
Figura 53.	Menú Buscar	44
Figura 54.	Ventana Buscar	44
Figura 55.	Resultados en la Ventana Buscar	45
Figura 56.	Opciones de búsqueda de la ventana Buscar	46
Figura 57.	Restricciones de Búsqueda	46
Figura 58.	Desglose de un Cmap. Lista de conceptos	47

Figura 59.	Desglose de un Cmap. Lista de enlaces	48
Figura 60.	Desglose de un Cmap. Esquema del Cmap	49
Figura 61.	Desglose de un Cmap. Lista de proposiciones	50
Figura 62.	Grabadora de Cmaps	51
Figura 63.	Pasos de una grabación en CmapTools	53
Figura 64.	Creador de presentaciones en CmapTools	55
Figura 65.	Agregar presentación	55
Figura 66.	Comparar un mapa	57
Figura 67.	resultados de la comparación de dos mapas	58
Figura 68.	Resumen del proceso cuando no se encuentran errores	59
Figura 69.	Corrector Ortográfico	59
Figura 70.	Resumen después de terminar el proceso	60
Figura 71.	Opciones de corrección ortográfica	60
Figura 72.	Diccionario y sinónimos	61
Figura 73.	Icono de colaboración sincrónica, a) Deshabilitado y listo para habilitar, b) Habilitado y disponible para deshabilitar	62
Figura 74.	Colaboración sincrónica habilitada	62
Figura 75.	Ventana de nombre de usuario y contraseña	62
Figura 76.	Usuario sin acceso	63
Figura 77.	Solicitud de colaboración sincrónica	63
Figura 78.	Respuesta a una solicitud de colaboración sincrónica	64
Figura 79.	Listado de participantes colaborando en la edición	64
Figura 80.	Nueva lista de discusión	66
Figura 81.	Lista de de discusión	66
Figura 82.	Nuevo mensaje	67
Figura 83.	Listado de sopas de conocimiento	68
Figura 84.	Una sopa de conocimiento	69
Figura 85.	Creación de una sopa	70
Figura 86.	Listado de participantes colaborando en la edición	71

## Introducción

CmapTools es el software para la edición de mapas conceptuales, desarrollado en el Instituto para el conocimiento del Hombre y la Máquina (en inglés *Institute For Human And Machine Cognition*) o IHMC. El IHMC es un instituto de investigación sin ánimo de lucro del sistema de universidades de la Florida: Universidad del Oeste de la Florida (*University of West Florida*), Universidad del Atlántico de la Florida (*Florida Atlantic University*), Universidad de Centro de Florida (*University of Central Florida*) y el Instituto de Tecnología de la Florida (*Florida Institute of Technology*).

Recordando la definición de Joseph Novak<sup>1</sup>, un mapa conceptual, también llamado Cmap (acrónimo del término en inglés *conceptual map*), es un diagrama usado como herramienta para representar y compartir el conocimiento<sup>2</sup>.

Un mapa conceptual contiene dos tipos de elementos: Conceptos y Enlaces, estos elementos se interrelacionan para formar Proposiciones, que son las unidades de conocimiento que resumen las ideas a representar. Para conformar las proposiciones, cada uno de estos elementos se etiqueta con una o más palabras, que a la hora de ser interpretadas o leídas (generalmente de arriba hacia abajo)<sup>3</sup>, construyen la proposición. Los conceptos normalmente se etiquetan con sustantivos o frases nominales y los enlaces se etiquetan con verbos o frases verbales<sup>4</sup>.

El presente artículo resume las principales actividades para elaborar un mapa conceptual con CmapTools, pero no pretende ser una guía completa de creación de mapas conceptuales ni tampoco un tratado de gramática para la definición de las proposiciones representadas en ellos.

La información se ha compilado de la ayuda en línea para la versión 3 de CmapTools, disponible en el sitio oficial del IHMC, específicamente de las páginas “Ayuda de CmapTools” (En: <http://cmap.ihmc.us/Support/help/>) y “Ayuda de CmapTools en español” (En: <http://cmap.ihmc.us/Support/help/Espanol/index.html>), traducción hecha por Ángel Luis Pérez Rodríguez y Zenith Hernández.

También se incluyen las experiencias iniciales del autor en la creación de mapas conceptuales y en la utilización de la aplicación CmapTools, versión 4.02.

---

<sup>1</sup> Joseph Novak trabaja como *Senior Research Scientist* en el IHMC

<sup>2</sup> NOVAK, Joseph. Conocimiento y aprendizaje. Traducción de: González, Celina. Pág. 21.

<sup>3</sup> NOVAK, Joseph. *op. cit.* Pág. 21

<sup>4</sup> CONLON, Tom. Information Mapping as support for Learning and Teaching. Pág 3.

## 1 Usar CmapTools

### 1.1 Entorno CmapTools

Una vez instalado CmapTools se invoca la aplicación “CmapTools” del menú de programas. Ver Figura 1.



Figura 1. Acceso a CmapTools en el Menú

La aplicación abre la ventana principal llamada “Vistas - CmapTools” mostrada en la Figura 2. Esta ventana tiene dos secciones: al lado izquierdo hay una barra vertical de botones y al lado derecho está el área de trabajo con los objetos de CmapTools.

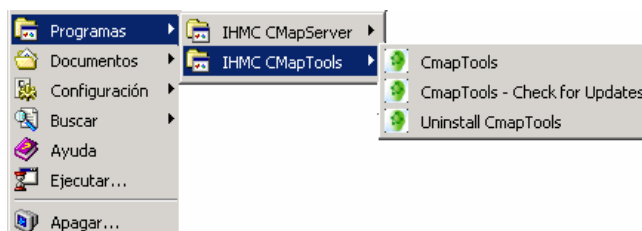

Figura 2. Ventana “Vistas - CmapTools”

La barra de botones tiene los siguientes botones:

- **Cmaps en Mi Computador:** muestra en el área de trabajo los diferentes mapas conceptuales que el usuario tiene en su carpeta de trabajo (por defecto es “Mis Documentos\My Cmaps”).
- **Cmaps compartidos en Sitios:** muestra en el área de trabajo los diferentes servidores CmapServer.
- **Favoritos:** habilita en el área de trabajo un conjunto de servidores o mapas que son de acceso reiterado o común por parte del usuario. Para tener elementos en favoritos, se deben arrastrar a esta carpeta.

- **Historial:** muestra mapas o recursos abiertos y editados recientemente en CmapTools (es un listado de 'elementos recientes').

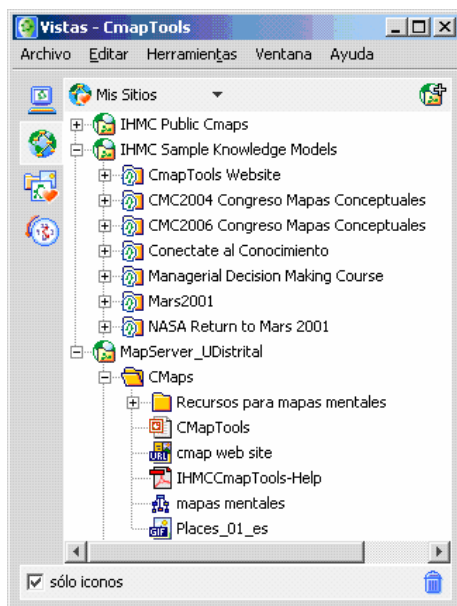
En el área de trabajo se tienen los siguientes objetos:

- **Servidores:** cuando esta seleccionado el botón "Sitios", muestra los diferentes servidores CmapServer que han sido definidos y a los cuales se tiene acceso desde la aplicación CmapTools.
- **Sitios:** muestra los diferentes sitios que hay en los servidores (un servidor puede tener uno o mas sitios definidos).
- **Carpetas:** tanto en "Cmaps compartidos en Sitios" como en "Cmaps en Mi computador", muestra la estructura de directorios del sitio o de los mapas, tal y como fueron organizados por el autor.
- **Mapas:** tanto en "Cmaps compartidos en Sitios" como en "Cmaps en Mi computador", muestra los mapas creados en CmapTools y los publicados en un CmapServer. Puede estar dentro de carpetas o en la carpeta raíz de un sitio.
- **Recursos:** tanto en "Cmaps compartidos en Sitios" como en "Cmaps en Mi computador", muestra los diferentes elementos (archivos, hipervínculos, imágenes, otros mapas) que han sido asociados a un mapa. Puede estar dentro de carpetas o en la carpeta raíz de un sitio.

Al abrir un mapa existente o crear uno nuevo, se abre una ventana de edición como la mostrada en la Figura 3. Si se abre uno de los recursos, no lo hace en una ventana CmapTools sino en la aplicación asociada al tipo de archivo correspondiente, por ejemplo, si el recurso es una página Web, se abre el explorador de Internet, o si es un documento, se abre el editor de texto.



Figura 3. Ventana de edición de CmapTools con un mapa existente



## 1.2 Cambiar el Idioma

Al momento de instalar CmapTools se seleccionó el idioma en que aparecen los botones y los menús, pero es posible cambiar esta propiedad. Para ello se debe seleccionar la opción “Preferencias” del menú “Editar” en la ventana “Vistas - CmapTools”. Se abre la ventana de preferencias mostrada en la Figura 4.

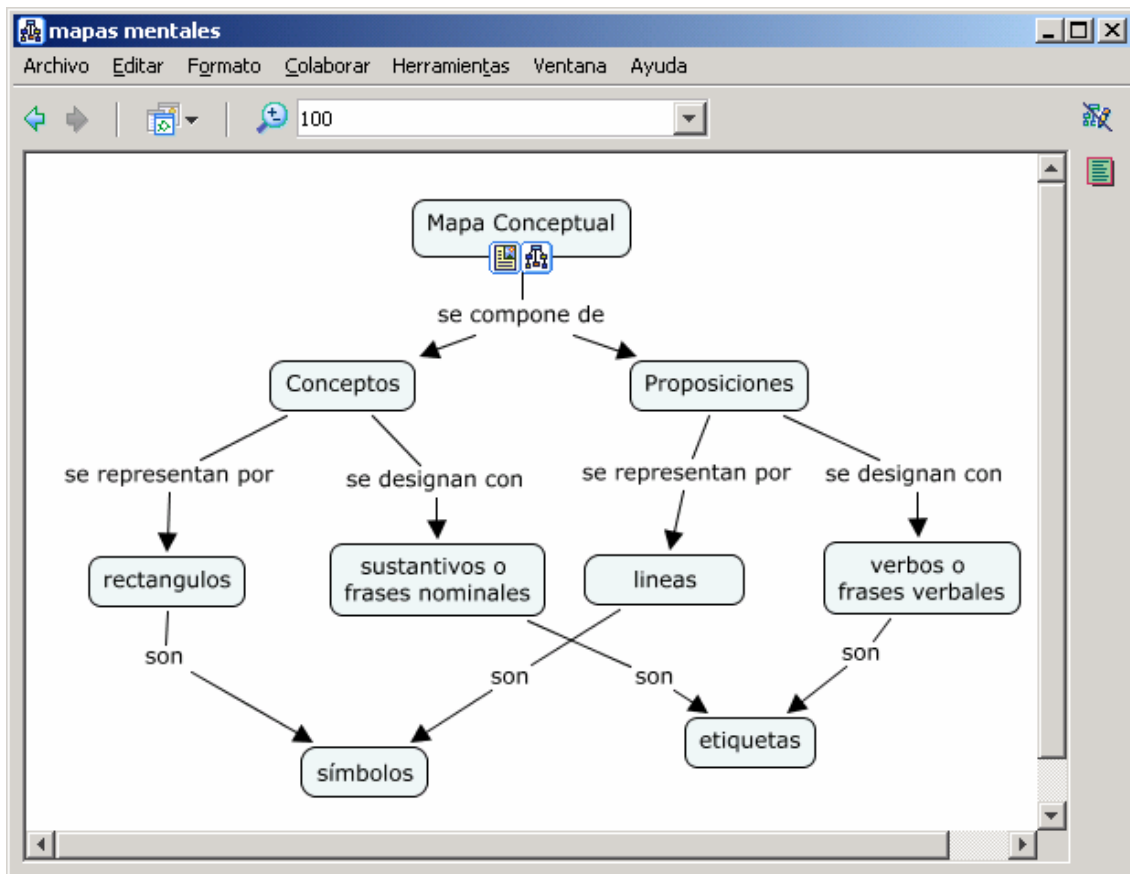

Figura 4. Ventana de Preferencias

En la sección “General” hay varias opciones, entre ellas “Lenguaje”. Se debe seleccionar el lenguaje deseado de la lista desplegable, hacer clic en “Aceptar”. Aparece una ventana de información que indica que para que el cambio tenga efecto hay que reiniciar CmapTools.

## 2 Gestión de archivos en CmapTools

La aplicación CmapTools guarda los mapas conceptuales en el área “Cmaps en Mi Computador” de la ventana: “Vistas - CmapTools”. Físicamente, un mapa conceptual corresponde a un archivo con extensión .cmap guardado una carpeta llamada “My Cmaps” (que es la carpeta mostrada en “Cmaps en Mi Computador”). Dicha carpeta está ubicada en la carpeta de trabajo del usuario (generalmente dentro de “Mis Documentos”). Se puede modificar este parámetro en la ventana “Preferencias”. Ver Figura 4.

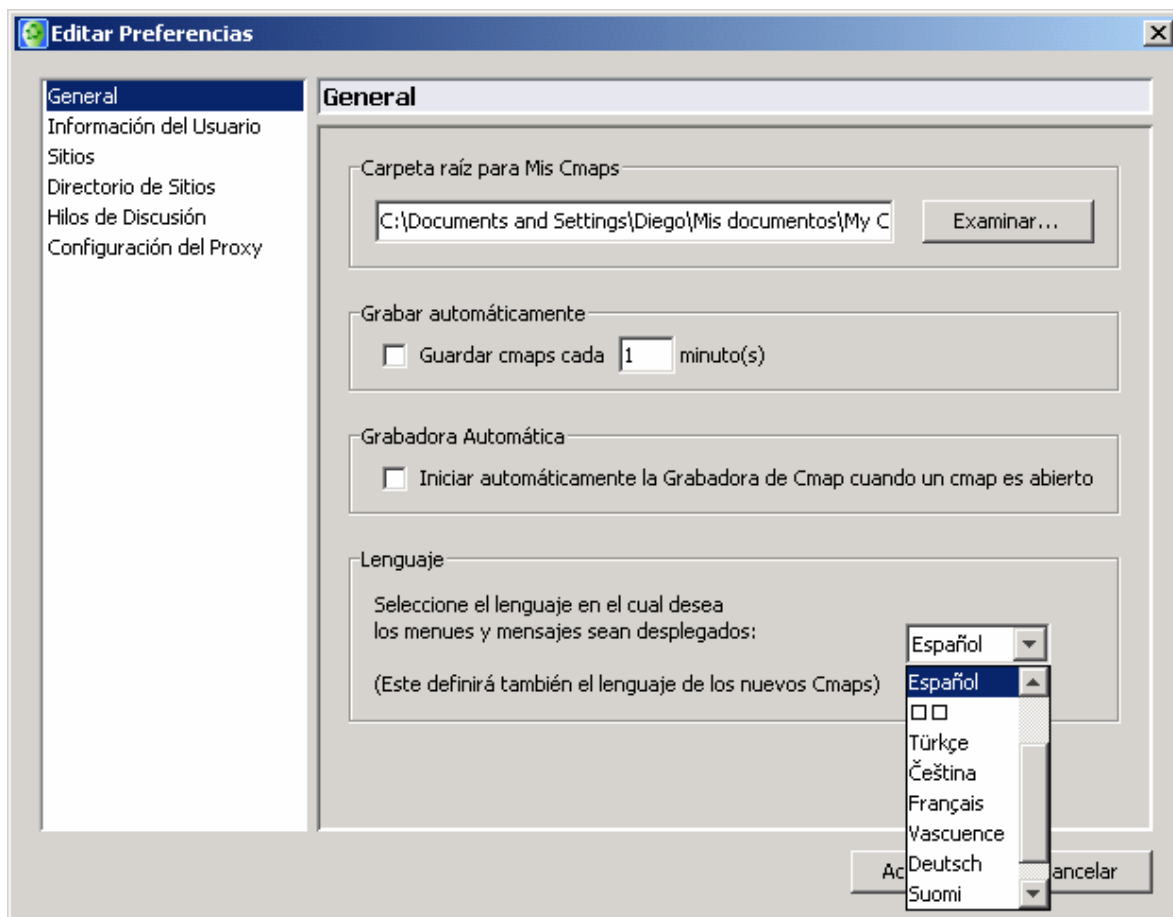
Adicionalmente, en todo mapa conceptual se crea un archivo llamado "project.idx" que contienen una descripción binaria del contenido del mapa, de los vínculos y de los recursos enlazados.

Los mapas conceptuales pueden ser organizados en una estructura de directorios, por lo que se pueden definir carpetas y subcarpetas para contener los mapas conceptuales y los elementos que se asocian a ellos (Ver la sección 2.4).

En un servidor CmapServer, el acceso a un mapa conceptual se logra publicando en un servidor Web los archivos y carpetas del mapa a los que se puede acceder mediante el protocolo HTTP. (Ver la sección 5.2)

## 2.1 **Abrir un nuevo Cmap**

Para crear un nuevo mapa conceptual, se debe seleccionar la opción "Nuevo Cmap" del menú "Archivo", ya sea desde la ventana "Vistas - CmapTools" o desde una ventana de edición que ya esté abierta. En ambos casos, se abre una ventana de edición con un mapa en blanco y con el nombre "Sin título 1", tal como la mostrada en la Figura 5. Esta ventana es la ventana donde se editan de los mapas conceptuales (ver la sección 3)



Figura 5. Ventana de edición de CmapTools con un mapa en blanco

## 2.2 **Abrir un Cmap existente**

Para abrir un mapa conceptual, se debe seleccionar el mapa que desea abrir en la ventana "Vistas - CmapTools" y luego seleccionar la opción "Abrir" del menú "Archivo" y el mapa se abrirá en otra ventana. También puede hacer doble clic sobre el mapa que desea abrir o dar "Enter" sobre el mapa seleccionado. Esto abre la ventana de edición para trabajar en el mapa (ver la sección 3).

El mapa a abrir puede estar localmente en el PC (en “Cmaps en Mi Computador”) o en un servidor CmapServer (en “Cmaps compartidos en Sitios”). En ambos casos, el mapa se abre en CmapTools y se puede editar.

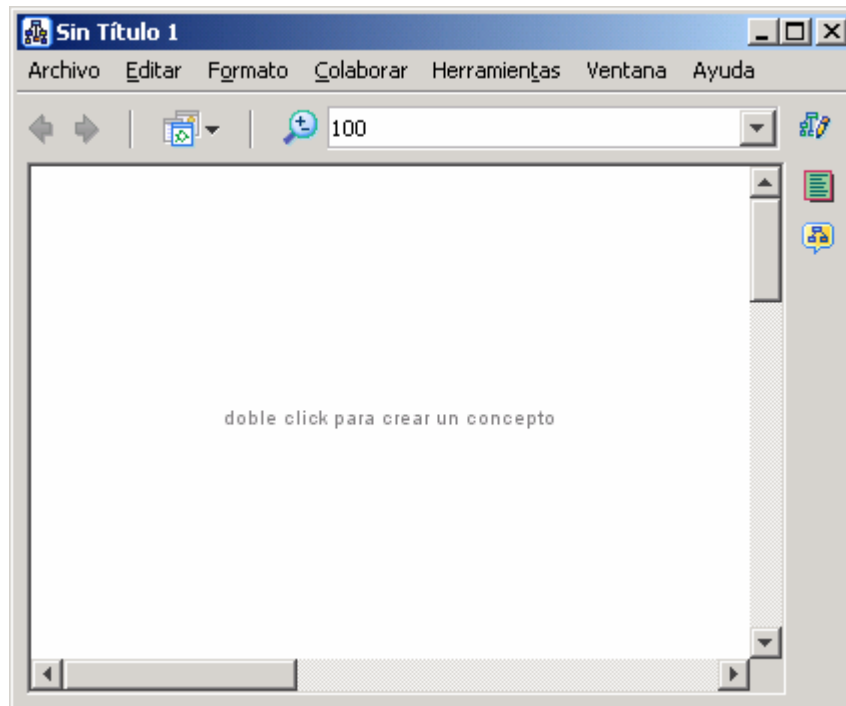
### 2.3 Guardar un Cmap

Una vez editado el mapa conceptual (para más detalles ir a la sección 3), se debe salvar el archivo correspondiente, para esto se selecciona la opción “Guardar Cmap” del menú “Archivo”. Si se quieren guardar los cambios en un nuevo mapa, la opción a seleccionar es “Guardar Cmap Como”. La primera vez que se guarde un mapa o cuando se seleccione “Guardar Cmap Como”, aparecerá la ventana mostrada en la Figura 6. Aquí se deberán completar los diferentes campos, aunque no todos son necesarios.



Figura 6. Propiedades de un mapa a guardar

Los campos son:

**Localización:** indica donde se va a guardar el mapa, ya sea localmente (en “Cmaps en Mi computador”) o en un servidor CmapServer, en ambos casos se van a manejar ritas según la estructura de directorios, para esto se usan los botones ubicados a la derecha del campo Localización. Es un campo obligatorio.

**Nombre:** nombre del mapa. Es un campo obligatorio.

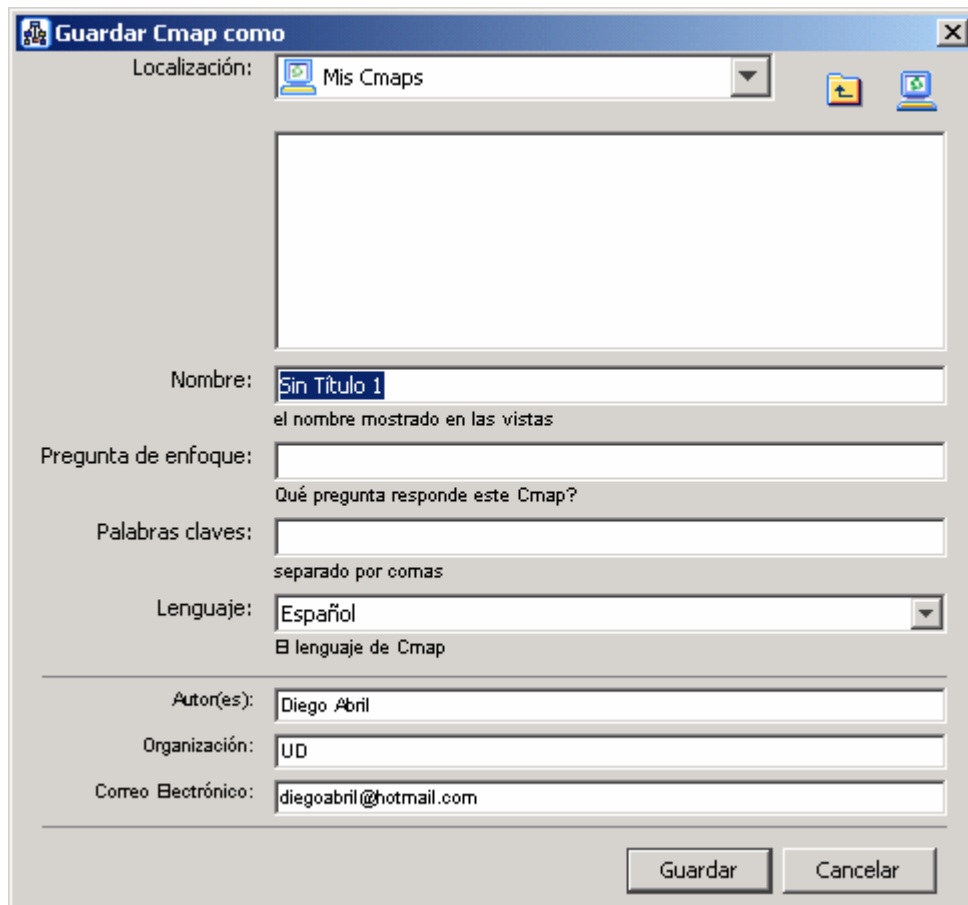
**Pregunta de enfoque:** usado para describir el contenido del mapa. Es un campo opcional.

**Palabras clave:** usado para caracterizar el mapa y sirve para que el mapa sea tenido en cuenta en búsquedas por palabra. Es un campo opcional.

**Lenguaje:** indica el lenguaje en que se edito el mapa, se usa para aplicar los diccionarios de corrección ortográfica. Es un campo obligatorio.

**Autor(es):** nombre de quien creo el mapa. Es un campo opcional, aunque toma por defecto el valor definido en el PC.

**Organización:** organización a que pertenece quien creo el mapa Es un campo opcional, aunque toma por defecto el valor definido en el PC.

**Correo electrónico:** dirección electrónica de quien creo el mapa. Es un campo opcional

Una vez completado los distintos campos, presione en el botón Guardar, para guardar el mapa en la carpeta Cmaps en el área "Cmaps en mi computador" de CmapTools, que corresponde a la carpeta "Mis Documentos\My Cmaps".

El mapa conceptual guardado aparecerá en "Cmaps en mi computador" o "Cmaps compartidos en Sitios", dependiendo si el mapa se guardó localmente o en un servidor CmapServer. Para mayor detalle de cómo publicar un mapa en "Cmaps compartidos en Sitios", ver la sección 5.2.

## **2.4 Crear Carpetas**

Para organizar los elementos de un mapa conceptual y para organizar diferentes mapas conceptuales es posible manejar una estructura de directorios, para lo cual se pueden definir carpetas y subcarpetas. Para crear una carpeta se debe estar en la ventana "Vistas - CmapTools" y seleccionar la opción "Nueva Carpeta" del menú "Archivo". Para crear una subcarpeta se debe seleccionar la carpeta donde se quiere crear y seleccionar la opción "Nueva Carpeta" del menú "Archivo". Esto crea la carpeta con el nombre "Nueva Carpeta" disponible para editar.

En ambos casos, se abre la ventana mostrada en la Figura 7, con cuadros de texto para digitar los siguientes campos:

**Nombre:** el nombre de la carpeta,

**Descripción:** para que se utilizará o que contendrá la carpeta,

**Palabras claves:** palabras que se usen en las búsquedas.

**Modelo de conocimiento:** hay que seleccionar esta caja de verificación si esta carpeta será definida como modelo de conocimiento. Marcando la opción "Definir como Modelo de Conocimiento" cambia el icono de la carpeta por otro, indicando que la carpeta contiene un mapa conceptual de nivel máximo que enlaza con otros mapas contenidos en la carpeta. El vínculo de un mapa como recurso de otro en la sección 4 y el enlace entre mapas se describe en la sección 8.

**Permisos:** indica quien es el Administrador, y la contraseña y su confirmación, para propósitos de accesos y permisos.



Figura 7. Propiedades de una carpeta

### 3 Edición de un Cmap

En gramática, una proposición o frase esta conformada por un sujeto y un predicado, que puede tener una mayor o menor complejidad estructural. La estructura mínima de un predicado es solamente el verbo, con lo que se conforma una frase con la siguiente forma: SUJETO + VERBO. Pero otra de las estructuras básicas del predicado está formada por un verbo y un objeto, dando lugar a una frase con la siguiente forma: SUJETO + VERBO + OBJETO. En mapas conceptuales, al relacionar dos conceptos a través de un enlace, vamos a tener la siguiente estructura CONCEPTO 1 + ENLACE + CONCEPTO 2.

Haciendo una analogía entre las dos últimas estructuras, se interpreta que el primer concepto actúa como sujeto y el segundo actúa como objeto (por eso se recomienda etiquetar los conceptos con sustantivos), y el enlace entre ellos estará formado por un verbo (y por eso se recomienda etiquetar un enlace con un verbo).

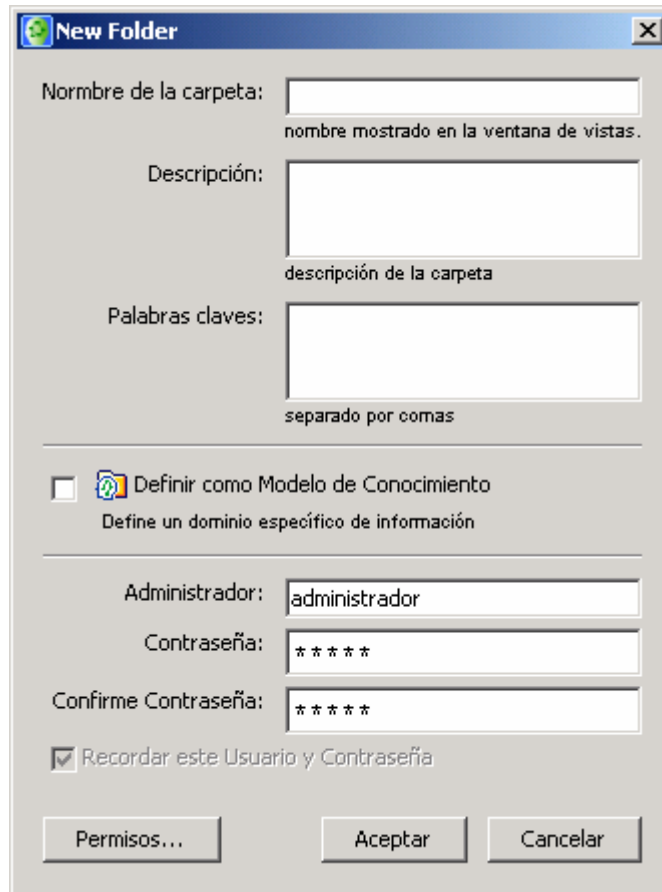
#### 3.1 Elementos de un mapa conceptual

En CmapTools el símbolo usado para representar un Concepto es un rectángulo con puntas redondeadas y el usado para representar un enlace es una línea (con o sin puntas de flecha) que unen los conceptos. Ambos tipos de símbolos se etiquetan con palabras para conformar la idea que representan.

En la ventana de edición de mapas conceptuales se adicionan, editan y organizan los diferentes elementos que van a conformar el mapa (ya sea un mapa creado con anterioridad, como el la Figura 3 o un mapa en blanco, como en la Figura 5).

### 3.2 Adicionar un Concepto

En la ventana de edición de mapas se puede agregar un concepto de dos formas: dando doble clic en cualquier punto del mapa, o dando clic con botón derecho y seleccionando la opción "Nuevo Concepto" del menú conceptual que aparece. Aparecerá una forma con signos de interrogación dentro, tal como la mostrada en la Figura 8.



Figura 8. Un nuevo concepto

Ahora se debe hacer doble clic con el botón izquierdo del ratón sobre las interrogaciones para modificar el contenido e introducir el texto del nuevo concepto. Conlon<sup>5</sup> recomienda usar un sustantivo o una frase nominal. Por ejemplo, en la Figura 9 se define el concepto "Mapa Conceptual".



Figura 9. Edición del nuevo concepto

Se pueden crear tantos conceptos individuales como se quiera.

### 3.3 Crear Proposición desde un Concepto

Una proposición es un enlace entre dos conceptos. Para crear una proposición a partir de un solo concepto, primero se debe seleccionar el concepto (dando clic con el botón izquierdo sobre él). Al seleccionarse, el concepto aparece resaltado con un borde azul y con un cuadro con 2 flechas en la parte superior (ver Figura 8). Con el botón izquierdo del ratón se hace clic sobre el cuadro de las flechas y se arrastra el ratón. Al soltar el ratón aparecerá un nuevo concepto y entre los conceptos (el que se tenía y el que se crea al soltar el puntero) habrá un enlace, con una etiqueta formada por signos de interrogación, tal como se muestra en la Figura 10.

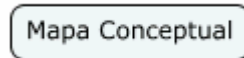

Figura 10. Una nueva proposición a partir de un concepto

Haciendo doble clic sobre las interrogaciones, tanto del concepto como de la proposición, se tendrá la posibilidad de editar cada uno de ellos. Según Conlon<sup>6</sup>, los enlaces deben ser verbos o frases verbales. Por ejemplo, se va a definir el nuevo concepto como "Conceptos" y el enlace

<sup>5</sup> CONLON, Tom. Information Mapping as support for Learning and Teaching. Pág 3

<sup>6</sup> CONLON, Tom. *ibid.*

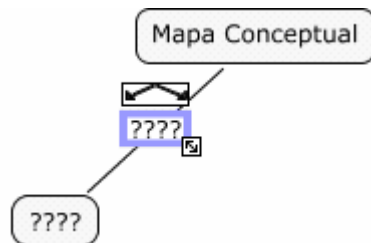
se define como “se compone de” para formar la proposición “(Un) Mapa Conceptual se compone de Conceptos”, tal como se muestra en la Figura 11.



Figura 11. Edición de la proposición

Como se puede notar, sobre el recuadro en el que se escribe el enlace también hay flechas por si se quieren agregar conceptos a la proposición con el mismo enlace. Esto es útil para cuando las proposiciones tienen más de un elemento, por ejemplo, si se quiere complementar la proposición así: “(Un) Mapa Conceptual se compone de Conceptos y Proposiciones”, esto se ve en la Figura 12.

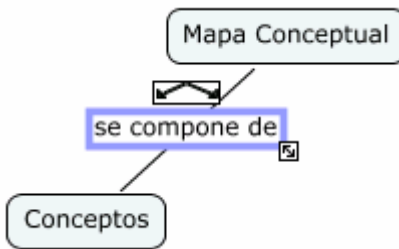

Figura 12. Proposición con más de un concepto en el mismo enlace

### 3.4 Crear Proposición con Conceptos Existentes

Como se indicó en el numeral 2.1 se pueden crear varios conceptos individuales sin enlace y luego crear proposiciones entre ellos (a diferencia del punto anterior donde se crea una proposición a partir de un solo concepto y se crea automáticamente un segundo concepto). Esto se puede ver en la Figura 13.

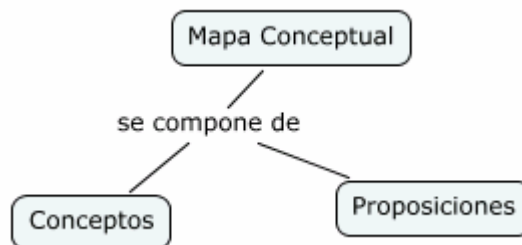

Figura 13. Múltiples conceptos sin enlazar

Para crear las proposiciones entre conceptos existentes, se debe seleccionar uno de ellos y crear un enlace desde el concepto seleccionado hacia el segundo concepto que se quiere enlazar, de la misma manera que se hace con un solo concepto. La única diferencia es que la flecha no se suelta en un espacio libre sino sobre el segundo concepto.

La edición de los enlaces para formar las proposiciones se hace igual que en el punto anterior, dando como resultado lo mismo que se mostró en la Figura 12.

### 3.5 Eliminar Elementos Existentes

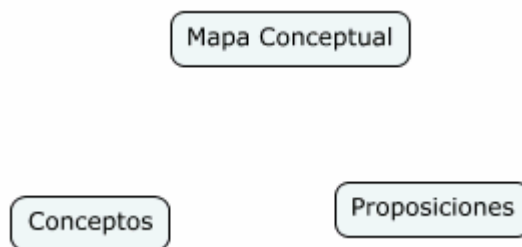
Un elemento (concepto o enlace) se puede quitar del mapa al seleccionarlo y oprimir la tecla "Delete" o hacer clic sobre el con el botón derecho del ratón y seleccionar la opción "Borrar" del menú. La diferencia está en que al borrar un enlace, solo se borra el enlace y al borrar un concepto se borran tanto el concepto como todos los enlaces asociados a él.

### 3.6 Agregar Anotaciones e Información

#### 3.6.1 Agregar Información

Se puede agregar información para permitir hacer aclaraciones a los conceptos de un mapa. Para agregar información a un concepto, se selecciona el concepto, y luego se hace clic con el botón izquierdo y se selecciona la opción "Adicionar Información" (también se puede seleccionar esa opción del menú "Herramientas").

Se abre la ventana "Adicionar Información", mostrada en la Figura 14, donde se puede digitar información sobre el concepto.



Figura 14. Ventana Agregar Información

Se puede agregar información visible e información oculta. En el cuadro de texto superior se presenta información que se hace visible cuando el puntero del ratón pasa por encima del concepto. En el cuadro inferior se pueden agregar palabras claves u otras frases para usarse como herramienta de búsqueda o como información complementaria. Para guardar la información se hace clic sobre el botón Aceptar. En el mapa, cuando el ratón pasa sobre un concepto que tiene información agregada, aparecerá un recuadro mostrando esa información, como se ve en la Figura 15.



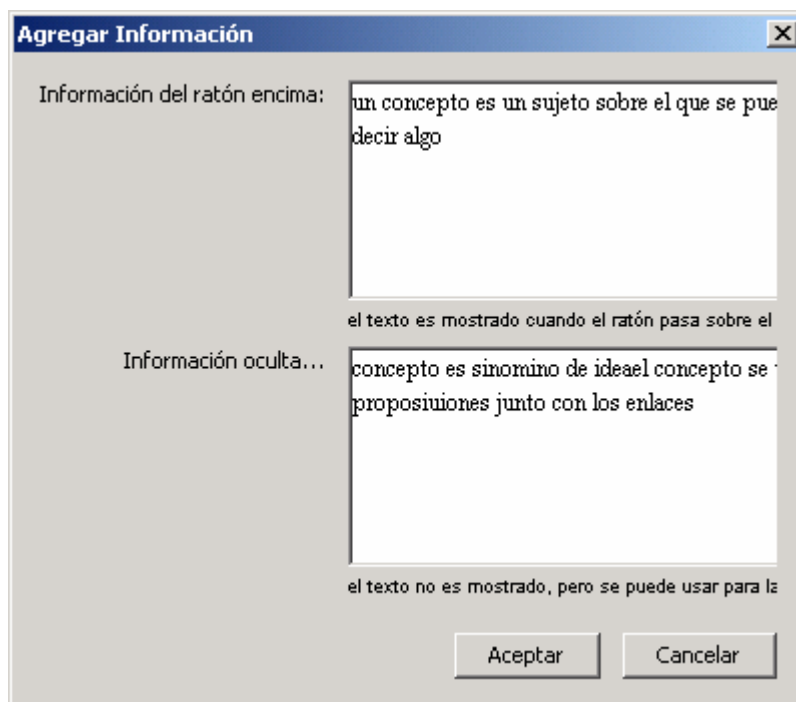

Figura 15. Información visible al pasar el puntero del ratón

### 3.6.2 Agregar Anotaciones

Además de la información asociada a un concepto en particular, se pueden agregar anotaciones descriptivas a un mapa (sin que estén asociadas a un elemento en particular). Las anotaciones pueden usarse para que el autor recuerde datos o haga observaciones acerca de la creación del mapa. También sirven para hacer comentarios o sugerencias a un mapa hecho por otra persona.

Para crear una anotación, se debe hacer clic con el botón derecho del ratón en el lugar donde se quiere la anotación, luego se selecciona la opción "Anotación..." del menú contextual (también se puede seleccionar la opción del menú "Herramientas").

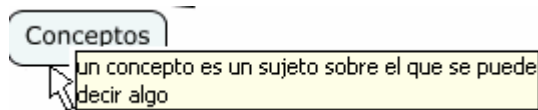
Se abre una ventana amarilla como la mostrada en la Figura 16 con campos para agregar texto, su nombre, y una dirección de correo electrónico (los últimos dos campos se toma por defecto del usuario que esta usando CmapTools).



Figura 16. Creación de una anotación

Para guardar la anotación se debe usar la opción minimizar. En el mapa, la anotación aparece como un icono amarillo expansible, como se ve en la Figura 17. Para ver el contenido de la anotación, se debe hacer doble clic sobre dicho icono.

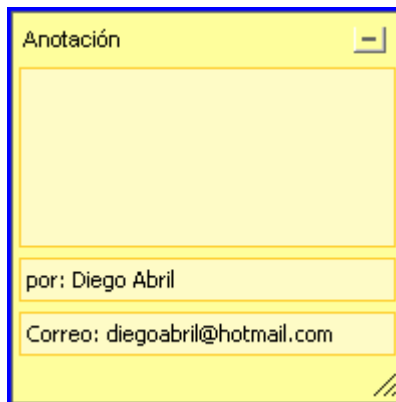

Figura 17. Cómo se ve una anotación en un mapa

## 4 Inclusión de Recursos

Un mapa conceptual puede usar elementos que sirven para complementar la información presentada. Tales elementos se denominan recursos y pueden ser enlaces a otros mapas, archivos en diferentes formatos (documentos de texto, documentos de procesador de palabra, hojas de calculo, presentaciones, imágenes, páginas HTML, multimedia, etc.) o hipervínculos a sitios Web externos y otros.

Para poder usar recursos en un mapa conceptual, éstos se deben incluir dentro de la estructura de directorios del mapa conceptual (si no hay definida una estructura de directorios, los recursos se deben dejar en la carpeta My Maps). Hay diversas formas de incluir recursos, descritas a continuación.

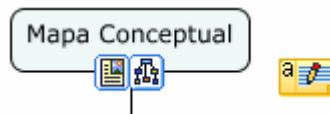
#### 4.1 Arrastrar Recursos

##### 4.1.1 Arrastrar recursos a un concepto

Una forma es arrastrar el recurso directamente sobre un concepto en un mapa abierto. Una vez que el recurso es soltado en un mapa encima de un concepto, aparecerá la ventana "Editar enlace al recurso" (ver Figura 18).



Figura 18. Propiedades de enlace a un recurso

En esta ventana están las propiedades básicas del archivo a usar como recurso, a saber:

**Etiqueta:** texto breve que va a describir el recurso en el concepto,

**Grupo:** una lista desplegable que clasifica y agrupa los recursos según el tipo de archivo.

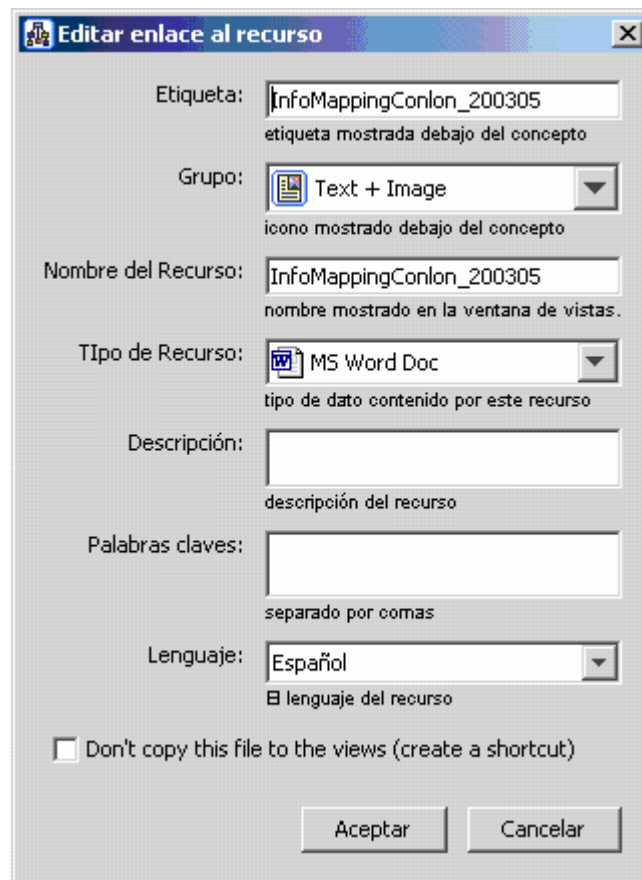
**Nombre:** es el nombre del archivo que se va a usar como recurso.

**Tipo de recurso:** es una lista desplegable con los tipos de recursos (tipos de archivos).

**Descripción:** texto descriptivo del contenido o propósito del recurso.

**Palabras clave:** palabras que se usen en las búsquedas

**Lenguaje:** indica el idioma del recurso (si es texto)

**No copiar:** indica si se debe hacer una copia del recurso en la carpeta del mapa o solo crear un vínculo a la ubicación original del mismo.

Los tipos de recursos hacen referencia al tipo de archivo que se está usando como recurso, y en la lista están los tipos que han sido identificados en el sistema operativo como archivos conocidos (es decir, aquellos tipos de archivo que tienen un software instalado para trabajar con ellos), un ejemplo de algunos tipos se puede ver en la Figura 19.



Figura 19. Tipos de recursos

El valor del grupo es definido automáticamente según la extensión del recurso vinculado, aunque se puede cambiar. Los valores de la lista desplegable de grupos son 13 y están mostrados en la Figura 20.

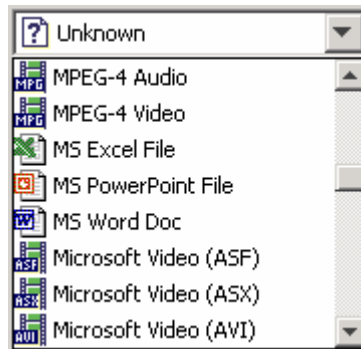

Figura 20. Grupos de recursos

#### **4.1.2 Arrastrar recursos a carpetas y vincularlos a conceptos**

La otra forma es arrastrar el recurso desde la carpeta del computador donde se encuentra, hasta la ventana "Vistas - CmapTools" y en ella se lleva a la carpeta donde se desea dejar (ya sea localmente en "Cmaps en mi computador" o en un servidor CmapServer en "Cmaps compartidos en Sitios"). Esto es posible si el usuario tiene permisos sobre las carpetas.

Una vez que el recurso es soltado en la ventana "Vistas - CmapTools", aparecerá la ventana "Editar propiedades del recurso" mostrada en la Figura 21.

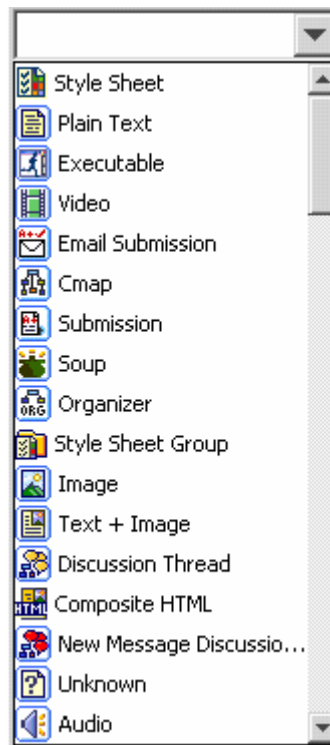

Figura 21. Propiedades de un recurso

En esta ventana están las propiedades básicas del archivo a usar como recurso, a saber:

**Nombre:** es el nombre del archivo que se va a usar como recurso.

**Tipo de recurso:** es una lista desplegable con los tipos de recursos (tipos de archivos). Ver Figura 21.

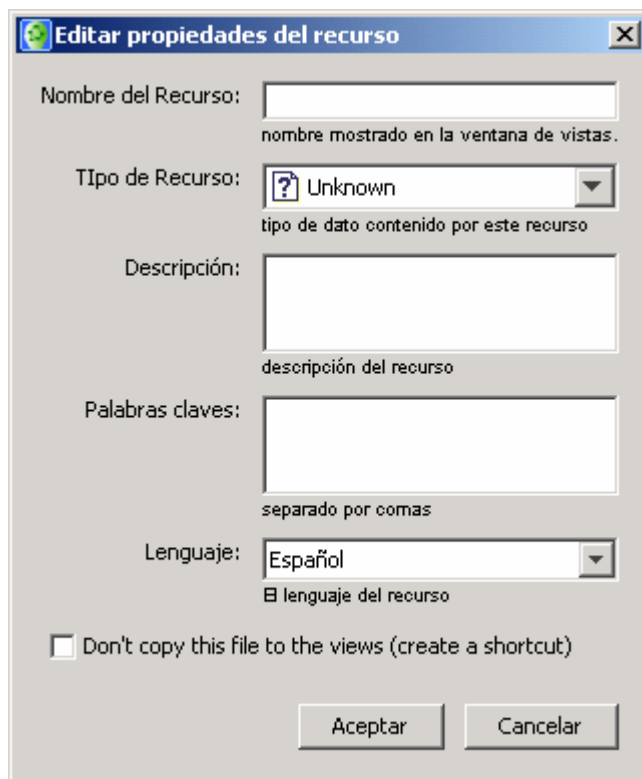
**Descripción:** texto descriptivo del contenido o propósito del recurso.

**Palabras clave:** palabras que se usen en las búsquedas

**Lenguaje:** indica el idioma del recurso (si es texto)

**No copiar:** indica si se debe hacer una copia del recurso en la carpeta del mapa o solo crear un vínculo a la ubicación original del mismo.

De esta manera, el recurso está referenciado en Cmaps y disponible para usarlo en un concepto, pero aun no se ha vinculado. Para vincularlo, se toma el recurso de la ventana "Vistas - CmapTools" y se suelta sobre el concepto. En este caso, se abre otra ventana de propiedades (mostrada en la Figura 22), donde se piden los siguientes datos:

**Etiqueta:** texto breve que va a describir el recurso en el concepto,

**Grupo:** una lista desplegable que clasifica y agrupa los recursos según el tipo de archivo. Ver Figura 20.

**Descripción:** un texto que describe el recurso.

Se puede notar que los datos de la ventana de la Figura 22 y los de la ventana de la Figura 21 son, en conjunto, los datos mostrados en la ventana de propiedades de la Figura 18.



Figura 22. Asociación de un recurso ya vinculado en CmapTools a un concepto

Una vez vinculado un recurso a un concepto (en cualquiera de las formas indicadas), bajo el concepto aparece un icono del grupo de recursos. Si se asociaron recursos que pertenezcan a más de un grupo, aparecerán tantos iconos como grupos se hayan asociado al concepto, tal como se puede ver en la Figura 23, donde se muestran 9 grupos diferentes de recursos (para ser precisos, los grupos mostrados son de izquierda a derecha: audio, imagen, hoja de estilo, texto e imagen, texto plano, video, mapa conceptual, ejecutable y desconocido).

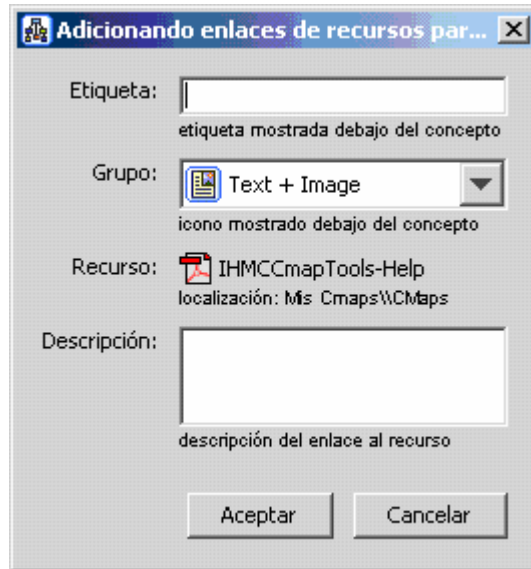

Figura 23. Diferentes grupos de recursos asociados a un concepto

Los grupos sirven, como su nombre lo indica, para agrupar varios recursos en un único icono, según características comunes de los tipos de recursos y evitar que en un concepto al que se asocia una gran cantidad de recursos, se cree un icono para cada recurso, haciendo ilegible el mapa.

Al hacer clic sobre el icono de un grupo de recursos aparece un recuadro con las etiquetas de los recursos de ese grupo. Por ejemplo, en la Figura 23, se hizo clic en el grupo "Texto e Imagen" y en ese grupo hay 4 recursos asociados. Al hacer clic sobre la etiqueta de un recurso, el recurso se abrirá en la aplicación asociada al tipo de archivo correspondiente.

## 4.2 Adicionar Recursos y vincularlos a conceptos

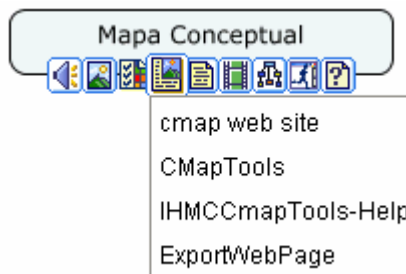
### 4.2.1 Adicionar Recursos

Además de la manera presentada en el punto anterior, los recursos pueden ser vinculados a un mapa conceptual a través de una utilidad de adición. Para importar un recurso, se debe seleccionar la opción “Agregar Recursos” del menú “Archivo”. Se abre la ventana mostrada en la Figura 24.



Figura 24. Ventana de agregar recursos

En la ventana “Agregar Recursos” se puede navegar por las diferentes carpetas para encontrar el recurso o los recursos que se desean agregar.

Para adicionar un solo recurso se debe seleccionar y luego hacer clic en el botón “Adicionar”. Al hacer esto, se abre la ventana “Editar propiedades del recurso” mostrada en la Figura 21 y descrita en la sección 4.1.2.

Para adicionar simultáneamente más de un recurso, se debe desplegar la opción “Mostrar Lista de Recursos”, con esto se abre la lista de recursos en la parte inferior de la ventana “Agregar Recursos”. La ventana con esta lista se muestra en la Figura 25.

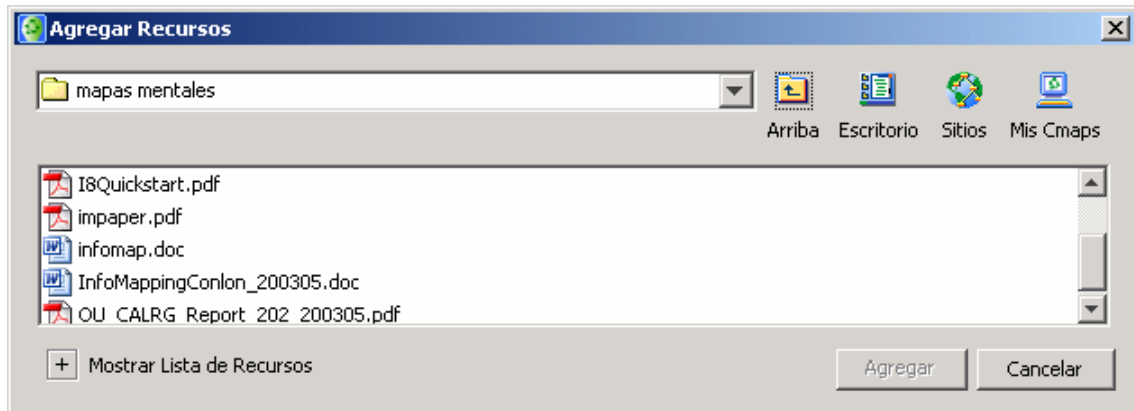

Figura 25. Ventana de Agregar Recursos con la Sección lista de Recursos

Esta ventana permite ir adicionando recursos individuales en una lista temporal antes de importarlos. Para agregar cada uno de ellos a dicha lista, se debe seleccionar el recurso (o los recursos, ya que manteniendo presionada la tecla "Control" mientras se seleccionan los recursos se pueden seleccionar más de uno). Luego se debe hacer clic en el botón "Agregar a la lista".

Con un doble clic sobre la columna "Tipo de recurso" de cada recurso de la lista aparecerá la ventana "Editar propiedades del recurso" mostrada en la Figura 21 y descrita en la sección 4.1.2, o también, con un doble clic en los cuadros de texto de las columnas "Descripción" o "Palabras claves" se podrá modificar estos parámetros directamente en la celda. También se pueden borrar recursos con el botón "Remove". Una vez definida la lista, al hacer clic en el botón "Adicionar Todo" se agregan los recursos de la lista a la carpeta correspondiente en el mapa conceptual de la ventana "Vistas - CmapTools".

#### 4.2.2 Adicionar página Web

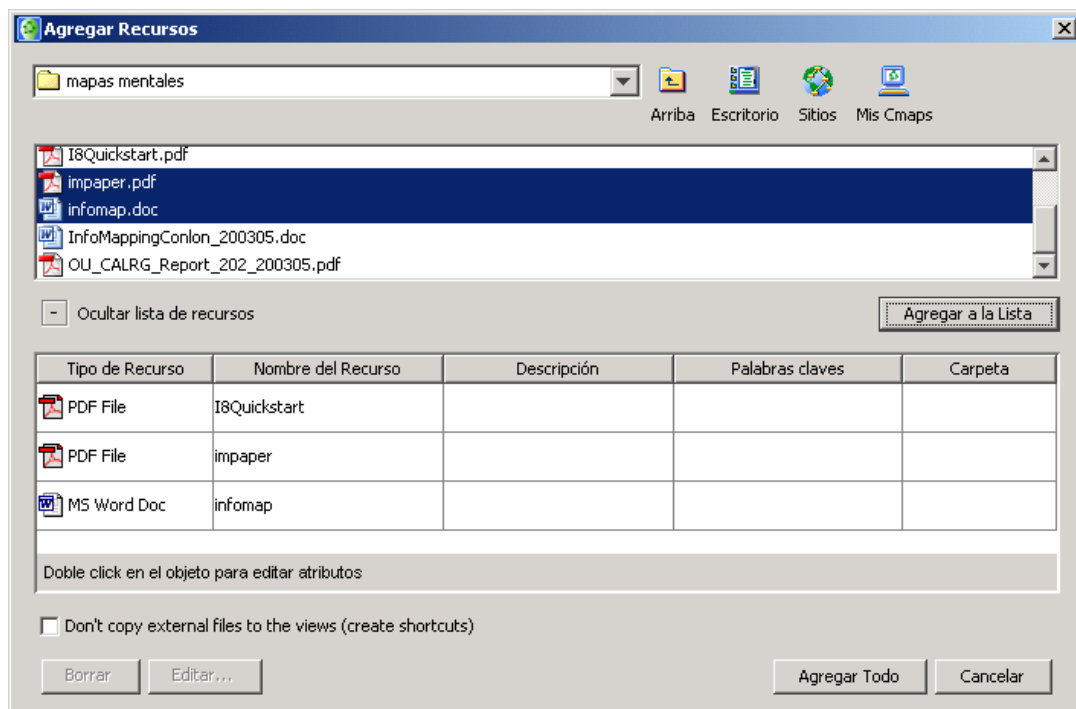
Otro tipo de recurso a vincular a un mapa conceptual a través de una utilidad de adición es una página Web. Al vincular una página Web como recurso de un mapa conceptual, se puede hacer el hipervínculo a la página y abrirla en un explorador.

Para importar una página Web, se debe seleccionar la opción "Agregar Página Web" del menú "Archivo". Se abre la ventana "Agregar Recursos" mostrada en la Figura 26.



Figura 26. Ventana de Agregar Página Web

En esta ventana están las propiedades básicas del archivo a usar como recurso, a saber:  
**Nombre del recurso:** es el nombre de la página o sitio Web que se va a usar como recurso.  
**Dirección en la Web:** es la dirección Web o URL (*Uniform Resource Locator* o Localizador Uniforme de Recursos) que indica donde está la página a vincular. El URL permite hacer el hipervínculo a la página o sitio señalado y abrirlo en un explorador.  
**Descripción:** texto descriptivo del contenido o propósito del recurso.  
**Palabras clave:** palabras que se usen en las búsquedas

Una vez agregada la página Web, en la ventana "Vistas - CmapTools" aparecerá un recurso con un enlace la dirección de indicada y queda disponible para vincularlo a un concepto, ya sea por arrastre como se explica en la sección 4.1.2 o por vinculación, como se explica en la sección 4.2.3.

### 4.2.3 Adicionar y Editar Enlaces a Recursos

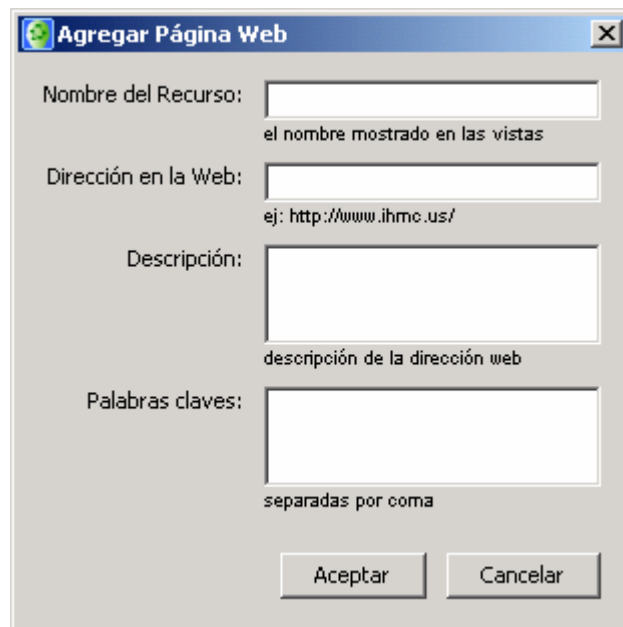
Una vez que se hayan adicionado recursos al mapa conceptual, estos están referenciado en CmapTools y disponibles para vincularlos a un concepto, pero aun no se han vinculado.

Para vincularlos (sin hacerlo por arrastre como se explicó en la sección 4.1.2), se debe seleccionar el concepto en la ventana de edición y se selecciona la opción "Adicionar y Editar Enlaces a Recursos" del menú "Editar". Se abre la ventana mostrada en la Figura 27. Esta ventana es muy similar a la ventana "Agregar Recursos" de la Figura 25, con la diferencia que en la ventana "Agregar Recursos" se muestra el contenido de las carpetas del PC para seleccionar un recurso y vincularlo al mapa conceptual y en la ventana "Editando Enlaces de Recursos" se muestra el contenido de las carpetas del mapa conceptual, es decir, los recursos ya vinculados, para seleccionar uno de ellos y usarlo dentro de un concepto.



Figura 27. Ventana Editando Enlaces de Recursos

Una vez seleccionados uno o mas recursos y agregados en la lista, se hace clic en el botón "Actualizar" y los recursos con vinculados al concepto que se había seleccionado. Entonces el concepto aparece con los grupos de recursos, tal como se mostró en la Figura 23.

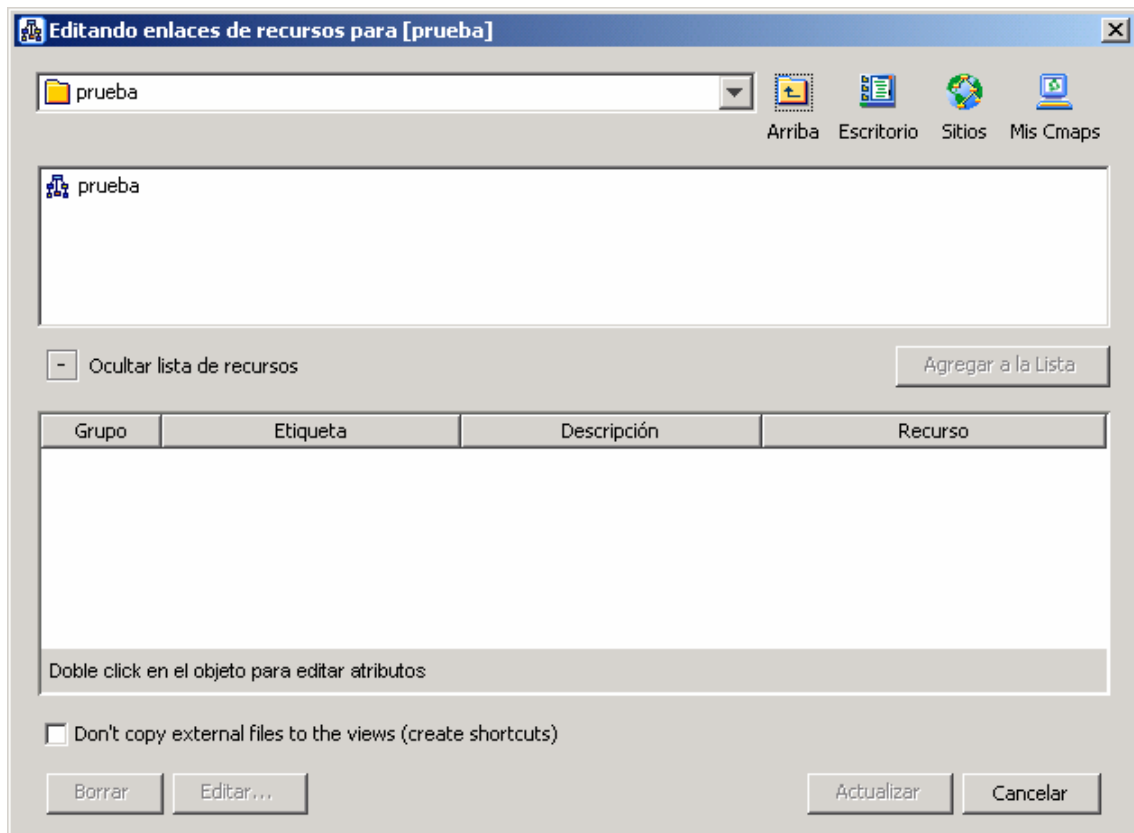

#### **4.2.4 Manipular Enlaces de Recursos Existentes**

Una vez asociados uno o más recursos a un concepto, el concepto cuenta con los iconos de grupos de recursos. Para manipular un recurso individual, se debe hacer clic sobre el icono de grupo para que despliegue la lista con los enlaces a los recursos, luego hacer clic con el botón derecho sobre el recurso a manipular. Para manipular un grupo de recursos, se debe hacer clic con el botón derecho sobre el icono de grupo el recurso a manipular.

En cualquiera de los dos casos, aparecerá un menú contextual (a los recursos) con la lista de opciones siguientes:

**Cortar:** quita el recurso (o grupo de recursos), pero lo deja en memoria.

**Copiar:** copia el recurso (o grupo de recursos) en memoria.

**Borrar:** elimina el recurso (o grupo de recursos) del concepto.

**Adicionar y Editar enlaces a los Recursos:** abre la ventana "Editando Enlaces de Recursos" descrita en la sección 4.2.3.

Una vez copiado o cortado un recurso o u grupo, se debe seleccionar el concepto al que se quiera agregar, hacer clic con el botón derecho del ratón. Así aparece el menú contextual (a los conceptos) donde está, entre otras, la opción "Pegar", al seleccionar esa opción, el recurso es agregado al concepto seleccionado. En este caso no se abre una ventana de edición de propiedades, porque el recurso ya había sido editado en el concepto original y se lleva completo al nuevo concepto.

## **5 Publicación de Cmaps**

Una vez editado un mapa conceptual, es necesario permitir el acceso al mismo para lograr el objetivo de compartir el conocimiento representado en él. Dicho acceso puede ser a otras personas o al mismo usuario que lo editó, ya sea a través de Internet, permitiendo acceso a los usuarios al PC donde se editó o a los archivos que forman el mapa. El acceso se puede lograr de varias formas, ya sea: imprimiéndolo en un documento, directamente sobre el mapa conceptual (con las funcionalidades de CmapTools), o exportándolo en formatos de archivo más conocidos, como imágenes o páginas Web, que se pueden acceder desde otras aplicaciones (pero sin todas las funcionalidades de CmapTools).

### **5.1 Imprimir un Cmap**

Para imprimir un mapa conceptual, se debe seleccionar la opción "Presentación Preliminar" del menú "Archivo", o usar la tecla rápida de impresión de Windows "Ctrl.+P", esto abre la ventana de impresión, con el botón "Ajustar Página" se pueden configurar las propiedades con las cuales el mapa será impreso en papel.

### **5.2 Publicar un Cmap en un servidor CmapServer**

#### **5.2.1 Copiar el Cmap en la carpeta Sitios**

En la ventana "Vistas - CmapTools" en "Cmaps compartidos en Sitios" se debe seleccionar un servidor CmapServer y en él crear una nueva carpeta, esto con el fin de organizar los elementos del mapa conceptual y garantizar que los hiperenlaces funcionan correctamente. Si no se está seguro donde publicar la carpeta con los mapas conceptuales, los sitios marcados como "public" en su nombre permiten a cualquier usuario de CmapTools la posibilidad de copiar, o publicar, la carpeta con los mapas conceptuales en ese sitio.

Una vez la estructura de carpetas esté creada, se debe llevar el mapa conceptual y todos sus recursos asociados, lo cual se puede hacer de 3 formas:

- En "Cmaps en mi Computador" seleccionar el mapa, copiarlo (opción "Copiar" del menú contextual que aparece clic con botón derecho sobre el mapa) y pegarlo en "Cmaps compartidos en Sitios" (opción "Pegar" del menú contextual que aparece clic con botón derecho sobre el mapa).
- En "Cmaps en mi Computador" seleccionar el mapa, arrastrarlo a "Cmaps compartidos en Sitios", esperar a que se despliegue la lista y soltarlo en la carpeta seleccionada.
- En un mapa abierto usar la opción "Guardar Como" y escoger el servidor en la lista.

En cualquiera de las formas indicadas se abre una ventana de progreso, como la mostrada en la Figura 28, dónde se expone que el mapa y todos los recursos asociados están siendo cargados en el servidor.



Figura 28. Ventana de progreso de carga de recursos en un CmapServer

Si alguno de los recursos vinculados al mapa no está dentro de la carpeta del mapa conceptual, se abre una ventana de confirmación que indica que si el recurso no es cargado en el servidor, es posible que el enlace no funcione y solicita confirmar si el recurso también se debe copiar o si se ignora la recomendación. Esta confirmación se hace para cada uno de los recursos, pero puede tomarse una opción "Si a Todo" para copiar todos los recursos o la opción "Ignorar Todo" para ignorar todas las recomendaciones. Esto es presentado en la Figura 29.

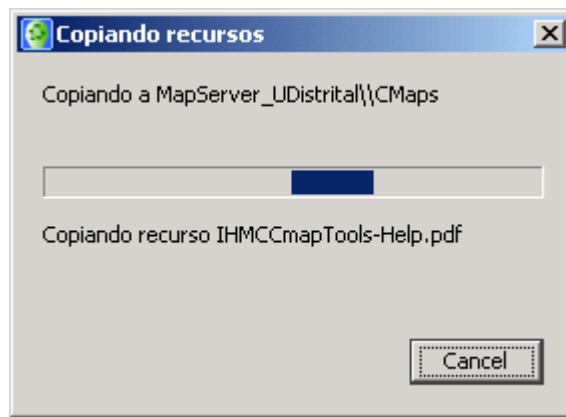

Figura 29. Ventana de confirmación de enlaces en un CmapServer

### 5.2.2 Ver un Cmap como una Página Web

Una vez el mapa es cargado en el Servidor, automáticamente se guarda una copia en él y se monta un servicio a través del protocolo HTTP que permite a cualquier navegador Internet verlo como una página Web.

Como se mencionó en la sección 2.2, un mapa publicado en un CmapServer puede ser abierto para editarlo y luego guardarlo, con lo que el mapa publicado queda actualizado con la nueva versión.

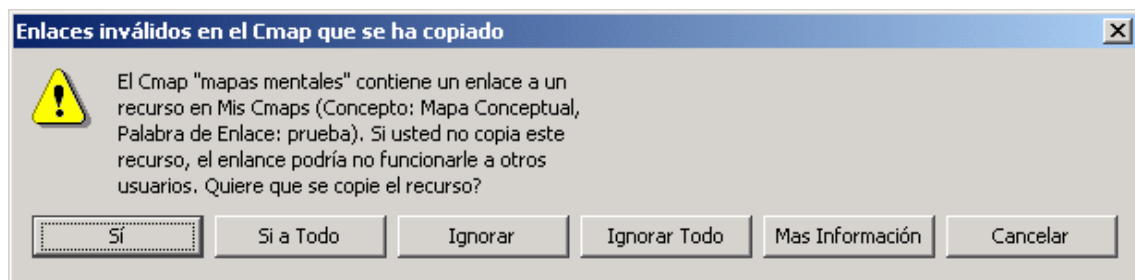
En un mapa guardado en el servidor abierto para edición, se puede ver una barra de estado en la parte inferior de una ventana como la de la Figura 3, indicando la dirección Web generada (en esa figura no se muestra la barra de estado).

Para ver el mapa se puede hacer de tres formas:

- Con el mapa abierto en la ventana de edición se presiona el botón “Ver” al lado de la barra de estado.
- Con el mapa abierto en la ventana de edición se selecciona la opción “Ver página Web” del menú “Archivo”.
- En un navegador se pega la dirección que aparece la barra de estado.

En cualquiera de los casos se abre un navegador con la página Web generada por el servidor.

### 5.3 Exportar un Cmap

#### 5.3.1 Exportar un Cmap como Página Web

Otra forma de publicar el mapa conceptual es a través de una página HTML generada a partir del mapa conceptual que se puede montar en un sitio Web tradicional (que no necesita de un servidor Web con servicio de publicación de mapas conceptuales de CmapTools). Para generarla, se debe abrir el mapa conceptual y escoger la opción “Exportar Cmap como” del menú “Archivo”, y allí la opción “Página Web”. Se abre la ventana mostrada en la Figura 30.



Figura 30. Ventana de exportación de un mapa a página Web

Esta opción crea un archivo de texto con marcas HTML (de extensión .html), por defecto se llamará como el mapa. Además, se crean 2 imágenes: una imagen .JPG, con la imagen del mapa conceptual que también se llamará como el mapa y la otra será una imagen .GIF llamada "CmapToolsTrademark.gif" que contiene el logo de CmapTools del IHMC. En los casos en que el mapa tenga recursos vinculados, se generará una copia de los archivos que forman los recursos, incluyendo subcarpetas para los recursos que no están en la misma carpeta del mapa.

El archivo HTML será una página Web que muestra las 2 imágenes y que genera un mapa sensible sobre la imagen JPG y, a través de funciones JavaScript, se simula la funcionalidad de CmapTools (a pesar que el JPG es una imagen estática).

Los archivos generados se pueden subir a un servidor Web y se tendrá una versión liviana del mapa conceptual, el problema es que este mapa no se puede editar (a menos que se haga edición del código HTML y del JavaScript).

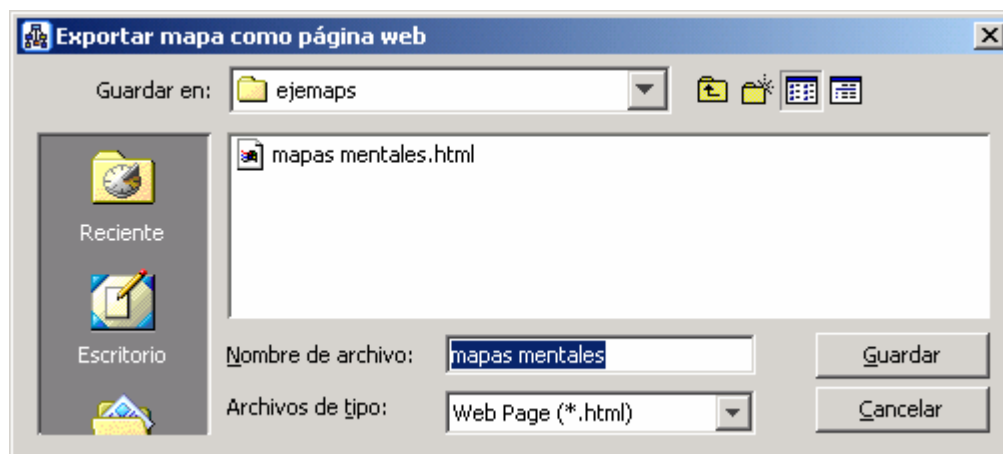
### 5.3.2 Exportar un Cmap como Imagen

Otra forma de publicar el mapa conceptual es a través de un archivo grafico (JPG, GIF, etc.) Para generarla, se debe abrir el mapa conceptual y escoger la opción "Exportar Cmap como" del menú "Archivo", y allí la opción "Imagen". Se abre la ventana mostrada en la Figura 31.

En la lista desplegable están los diversos formatos de archivo en que se puede exportar el mapa, hay BMP, JPG, GIF, PNG, SVG (Scalable Vector Graphics), y EMF (Metafiles de Windows). Pero no son solamente imágenes, también hay archivos formato *Portable Document Format* (.PDF) y PostScript (.PS y .EPS)

El archivo generado por defecto se llamará como el mapa.



Figura 31. Ventana de exportación de un mapa a imagen

### 5.3.3 Exportar un Cmap en otros formatos

Se pueden exportar los mapas en archivos de texto. Estos archivos contienen los elementos del mapa en una estructura especial. Para exportar estos tipos de archivo, se debe abrir el mapa conceptual y escoger la opción "Exportar Cmap como" del menú "Archivo", y allí se tiene las opciones adicionales "Esquema de Cmap", "Proposiciones como texto", "Archivo XML" y "LifeMap", mostradas en la Figura 32.

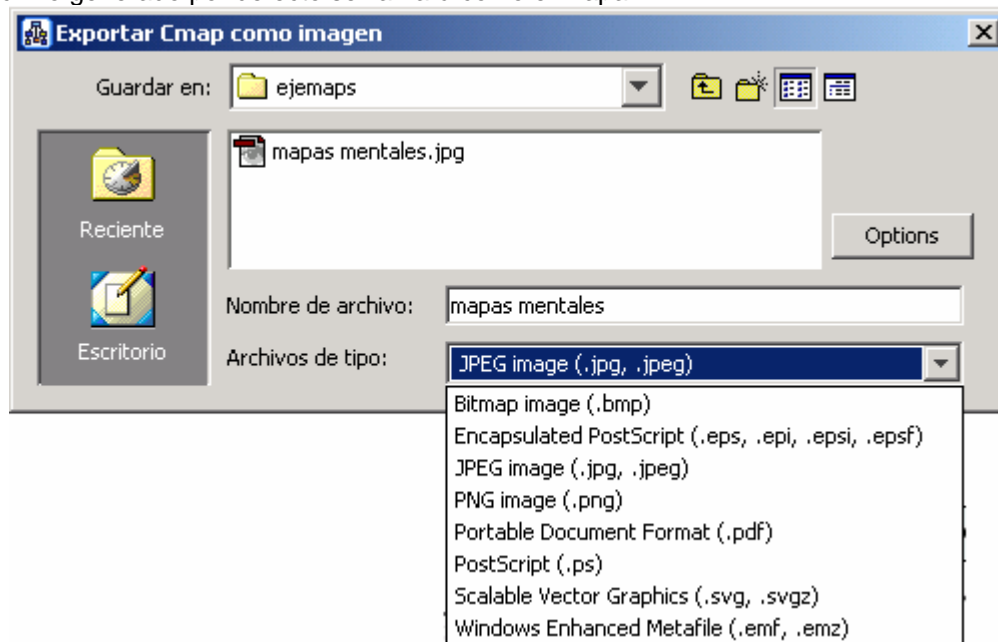

Figura 32. Menú Exportar Cmap Como

Estas 4 opciones salvan el mapa en formato texto plano, pero con diferentes contenidos, a saber:

- **Esquema de Cmap:** guarda el mapa en una estructura de árbol de texto, comenzando por el concepto general hacia los detallados.
- **Proposiciones como texto:** guarda las diferentes proposiciones entre conceptos en un texto de la forma CONCEPTO 1 + ENLACE + CONCEPTO 2. Crea una proposición independiente para cada enlace del mapa.<sup>7</sup>
- **Archivo XML:** guarda la estructura y contenidos del mapa en formato XML.
- **LifeMap:** guarda las diferentes proposiciones entre conceptos en un texto de la forma CONCEPTO 1 ENLACE CONCEPTO 2 (separados por comas) y agrega además las coordenadas x-y en píxeles de donde están los elementos en el mapa. Crea una proposición independiente para cada enlace del mapa.

#### 5.3.4 Importar un Cmap desde archivos

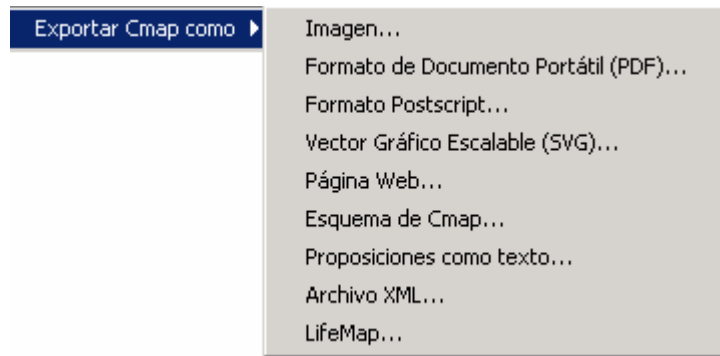
Los archivos tipo texto en que se exportan los mapas también pueden ser importados en un mapa. Para esto, se debe seleccionar un mapa conceptual o abrir un nuevo y escoger la opción "Importar" del menú "Archivo", y allí se tiene las opciones adicionales "Proposiciones como texto", "Esquema de Cmap", "Esquema de Inspiration", "LifeMap" y "Archivo XML de Cmap", mostradas en la Figura 33.



Figura 33. Menú Importar

Estas 4 opciones leen el texto que describe el mapa y lo reconstruyen en un diagrama. El diagrama es estructurado muy similarmente a como se había creado, aunque algunas veces la presentación en el diagrama puede variar.

#### 5.4 Enviar un Cmap por correo electrónico

Otra forma de compartir un mapa conceptual es a través del correo electrónico, Se puede enviar el mapa exportado en cualquiera de los archivos anteriores o incluso los archivos

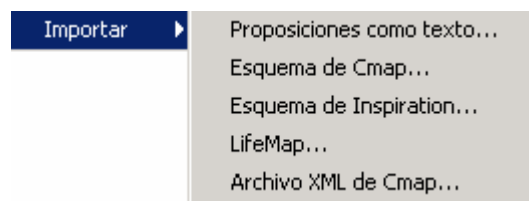
<sup>7</sup> Aquí se nota la importancia de definir los conceptos con sustantivos y los enlaces con verbos para que las proposiciones generadas sean coherentes.

propios de CmapTools (ubicados en la carpeta "Mis Documentos/My Cmaps"). Se recomienda enviarlos en un solo archivo comprimido.

Quien los reciba deberá verlos en la aplicación asociada a cada formato. Por ejemplo un navegador para las páginas, un editor gráfico para las imágenes o CmapTools para el formato propio de CmapTools.

## 6 Personalizaciones y cambio de propiedades

### 6.1 Propiedades de texto

El texto de los elementos de un mapa conceptual se presenta con ciertas propiedades por defecto, que se pueden cambiar.

Para cambiar las propiedades del texto de un objeto, se debe seleccionar el objeto (se pueden seleccionar varios objetos a la vez y los cambios aplicarán para todos) y en el menú "Formato" seleccionar la opción "Estilos". Esto abre la ventana de estilos mostrada en la Figura 34, donde hay 4 pestañas ("Fuente", "Objeto", "Línea" y "Cmap"), al seleccionar la pestaña "Texto" se pueden ver las propiedades del texto que se pueden editar. También se puede llegar a esta ventana seleccionando un texto, haciendo clic con botón derecho y seleccionado la opción "Formato del estilo" del menú contextual. En el submenú, se selecciona la opción "Texto".



Figura 34. Ventana estilos. Pestaña de Texto

En esta ventana se muestran las siguientes propiedades de texto: **Tipo de fuente** (entra las diferentes fuentes instaladas en el computador), **Tamaño del texto** (un valor numérico) y **Estilo** (normal, negrilla, cursiva), y además **Margen** (un valor numérico) y **Alineación** con respecto al borde de los objetos, los valores para las alineaciones son tanto horizontal (ajustado a la izquierda, centrado o ajustado a la derecha). como vertical (ajustado hacia arriba, centrado o ajustado hacia abajo).

En cada sección de la ventana se establecen los valores de las diferentes propiedades que se desean modificar. A medida que se va estableciendo el valor de una propiedad, esta se va actualizando en el mapa.

### 6.1.1 Cambiar caso del texto

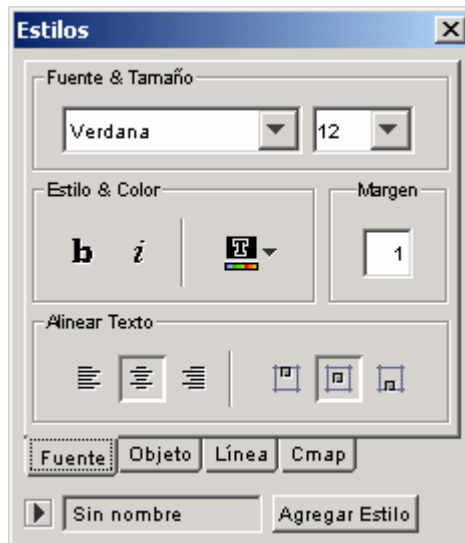
Además del formato del texto en el mapa, también se puede cambiar el caso del mismo, entre Mayúsculas, minúsculas, Tipo oración (solo la primera letra de la frase queda en mayúsculas y el resto en minúsculas) y Tipo Título (la primera letra de todas las palabras de la frase en mayúsculas y el resto en minúsculas). Esta utilidad está como una opción del menú de "Formato".

### 6.2 Propiedades de conceptos

Los conceptos de un mapa conceptual también presentan ciertas propiedades por defecto, que se pueden personalizar.

Para cambiar las propiedades de un objeto, se debe seleccionar el objeto (se pueden seleccionar varios objetos a la vez y los cambios aplicarán para todos) y en el menú "Formato" seleccionar la opción "Estilos". Esto abre la ventana de estilos que ya se había mostrado en la Figura 34, al seleccionar la pestaña "Objeto" se pueden ver las propiedades del objeto que se pueden editar, como se muestra en la Figura 35. También se puede llegar a esta ventana seleccionando un objeto, haciendo clic con botón derecho y seleccionando la opción "Formato del estilo" del menú contextual. En el submenú, se selecciona la opción "Objeto".



Figura 35. Ventana estilos. Pestaña de objetos

En esta ventana se muestran las siguientes propiedades de los objetos: **Color**, **Sombra**, **Forma**, **Imagen de fondo**, **alineación** y **expandir**.

En cada sección de la ventana se establecen los valores de las diferentes propiedades que se desean modificar. A medida que se va estableciendo el valor de una propiedad, esta se va actualizando en el mapa, a excepción de la imagen de fondo, que cuando se selecciona abre una ventana de exploración para que se escoja un archivo de imagen y este sea colocado como fondo del objeto (u objetos) seleccionados.

### 6.3 Propiedades de Líneas de Enlace

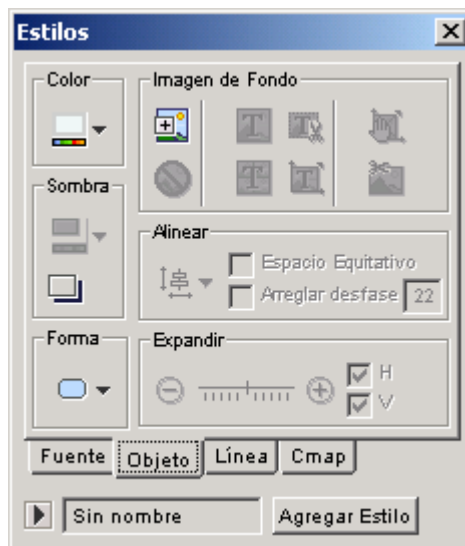
Las líneas que representan los enlaces de un mapa conceptual también presentan ciertas propiedades que se pueden personalizar.

Para cambiar las propiedades de una línea, se debe seleccionar (se pueden seleccionar varias a la vez y los cambios aplicarán a todas) y en el menú "Formato" seleccionar la opción "Estilos". Esto abre la ventana de estilos que ya se había mostrado en la Figura 34, al seleccionar la pestaña "Línea" se pueden ver las propiedades del objeto que se pueden editar, como se muestra en la Figura 36. También se puede llegar a esta ventana seleccionando un objeto, haciendo clic con botón derecho y seleccionado la opción "Formato del estilo" del menú contextual. En el submenú, se selecciona la opción "Línea".



Figura 36. Ventana estilos. Pestaña de Líneas

En esta ventana se muestran las siguientes propiedades de las líneas: **Color**, **Ancho** (de 1, delgada a 6, gruesa), **Estilo** (continua, punteada, segmentada), **Forma** (recta, curva de 2 puntos, curva de 4 puntos, curva de varios puntos, de 2 segmentos rectos o vectores), **Dirección de la conexión** (sin dirección, unidireccional, bi-direccional) y **Ubicación de las flechas** (para establecer precedencia o énfasis en la proposiciones).

En cada sección de la ventana se establecen los valores de las diferentes propiedades que se desean modificar. A medida que se va estableciendo el valor de una propiedad, esta se va actualizando en el mapa.

#### 6.4 Propiedades de fondo del mapa

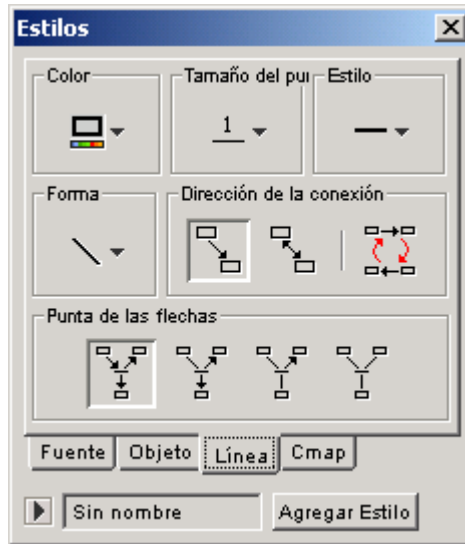
El fondo de un mapa conceptual también se puede personalizar.

Para cambiar las propiedades del fondo del mapa, se debe seleccionar la opción "Estilos" en el menú "Formato". Esto abre la ventana de estilos que ya se había mostrado en la Figura 34, al seleccionar la pestaña "Cmap" se pueden ver las propiedades del fondo, como se muestra en la Figura 37. También se puede llegar a esta ventana haciendo clic con botón derecho y seleccionado la opción "Formato del estilo" del menú contextual. En el submenú, se selecciona la opción "Cmap".





Figura 37. Ventana estilos. Pestaña de mapa

En esta ventana se muestran las siguientes propiedades del fondo: **Color** (rellena le fondo del mapa con un color plano), **Escalar** (define el porcentaje de la relación de aspecto que va a tomar el fondo) e **Imagen de fondo** (seleccionar y borrar). Además, para una imagen de fondo seleccionada, se pueden establecer las siguientes propiedades: **fondo único** (si la imagen es más pequeña que el mapa, la muestra solo una vez, inicialmente en la parte superior izquierda del mapa) o **fondo en mosaico** (si la imagen es más pequeña que el mapa, la muestra tantas veces como sea necesario para rellenar todo el fondo del mapa). Cuando se selecciona fondo único, se puede establecer adicionalmente lo siguiente: **imagen centrada** (la imagen del fondo se coloca en el centro del mapa), **imagen estirada** (imagen del fondo se estira hasta alcanzar el tamaño del mapa), **imagen posicionada** (imagen del fondo se puede ubicar en cualquier parte del mapa, arrastrándola con el ratón) o **imagen recortada** (se puede establecer solo un pedazo de la imagen a establecer como fondo usando el ratón)

En cada sección de la ventana se establecen los valores de la imagen de fondo, a medida que se va estableciendo el valor, esta se va actualizando en el fondo del mapa, a excepción de la imagen de fondo, que cuando se selecciona abre una ventana de exploración para que se escoja un archivo de imagen y este sea colocado como fondo del mapa.

### 6.5 Personalizar Estilos

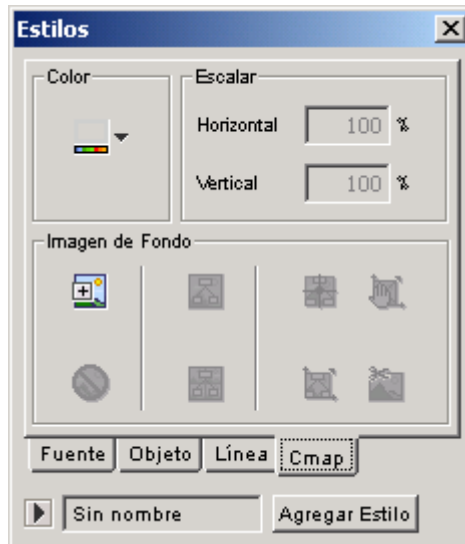
Cualquier personalización de las propiedades de los diferentes objetos (texto, conceptos, líneas o fondo) se puede guardar para ser reutilizada. Para guardarla hay que seleccionar el objeto (o los objetos) que tienen la personalización y abrir la ventana de estilos (mostrada en las figuras (34 a 37).

Con la ventana “Estilos” abierta, se debe asignar un nombre al estilo, presionando la flecha que se encuentra al lado del botón “Agregar Estilo”.

En la lista “Estilos Mencionados” que se muestra en la Figura 38 se ve los diferentes estilos que hay. Para agregar uno nuevo, presionar sobre el botón “Agregar Estilo” e introducir un nombre para el estilo.



Figura 38. Ventana estilos. Sección de estilos mencionados

Ahora, el nombre del nuevo estilo aparecerá en la ventana “Estilos Mencionados”, y se debe guardar para que este siempre disponible. Al presionar un clic en “Guardar” se creará un archivo de estilo en la carpeta elegida como destino, que puede ser “Cmaps en mi Computador” o “Cmaps compartidos en Sitios” y será visible desde la ventana Vistas - CmapTools.

Para aplicar un estilo definido a un objeto, hay que seleccionar el objeto y abrir la ventana de estilos. Con el objeto seleccionado, se abre en la parte inferior de la ventana una lista de “Estilos Mencionados” y se hace clic en el estilo. Los cambios se aplican inmediatamente sobre el objeto seleccionado.

## 6.6 Usar Diseño Automático

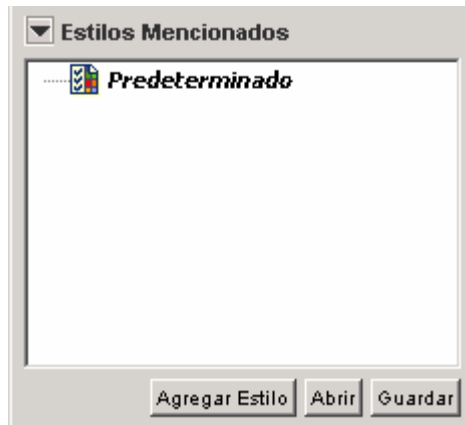
CmapTools cuenta con una herramienta que permite organizar visualmente los elementos de los mapas de manera lógica.

Para hacerlo hay que seleccionar la opción “Diseño Automático” del menú “Formato”. Esto abre la ventana mostrada en la Figura 39.



Figura 39. Diseño automático

Ahí se puede definir si se hace la reorganización para los elementos seleccionados al momento de invocar la utilidad, o si se hace sobre todo el mapa.

Se presentan dos pestañas para seleccionar si la reorganización se hace de manera jerárquica (pestaña “Jerárquica”), descartando la organización actual o si se hace minimizando el espacio (pestaña “Forzado Dirigido”) en la organización actual.

También se indica la forma que van a tomar las flechas al momento de la reorganización y a la derecha hay una presentación minimizada del mapa.

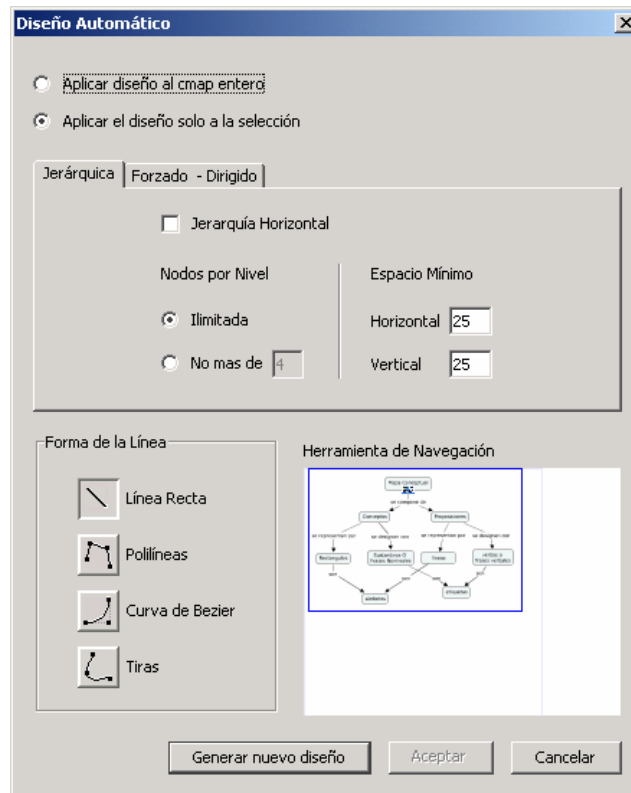
Para aplicar los cambios se debe hacer clic en el botón “Generar Nuevo Diseño”. Si no se considera que la reorganización fue exitosa, se puede deshacer oprimiendo la tecla “Cancelar”.

## 7 Usar Nodos Anidados y Asociaciones

Hay conceptos que se pueden considerar desde un punto de vista generalizado en un mapa conceptual, pero al entrar en detalle, el concepto puede llegar a necesitar un mapa conceptual para describirlo. En estos casos se puede entrar en el detalle de un concepto usando un nodo anidado que se puede expandir o volver a la generalidad haciendo contraer el nodo.

### 7.1 Crear Nodos Anidados

Para crear un nodo anidado, se seleccionan los elementos del mapa que se quieren incluir en el nodo. Se puede hacer esto con la tecla `Ctrl.` + botón izquierdo del ratón o marcar un cuadro que abarque los elementos. Después de debe hacer clic con el botón derecho del ratón

sobre uno de los elementos seleccionados y se selecciona del menú contextual la opción "Nodo Anidado" y luego "Crear", como se muestra en la Figura 40.







Figura 40. Crear Nodo Anidado de varios elementos seleccionados

Al hacer esto, aparece un nuevo concepto que rodea o anida los elementos del mapa que se seleccionaron, por eso se denomina nodo anidado. Inicialmente el nodo anidado aparece en su modo expandido con el símbolo  a la derecha, como se muestra en la parte a) de la Figura 41. Al hacer clic sobre el símbolo , se puede contraer el nodo anidado. El nodo contraído (que es un concepto nuevo) queda con interrogaciones, listo para agregar una etiqueta, y se reconoce porque tiene el símbolo  como se muestra en las partes b) y c) de la Figura 41. Al hacer clic sobre el símbolo , el nodo se expande nuevamente.

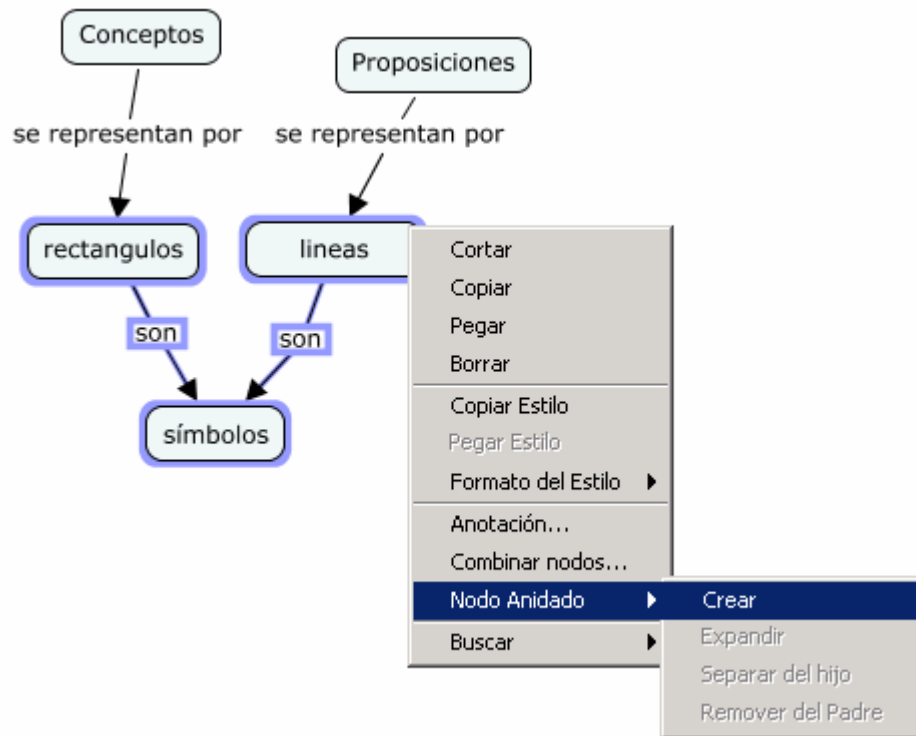

Figura 41. Nodo anidado resultante a) expandido, b) contraído, c) contraído editado

En su modo contraído, ésta también puede usarse como un concepto más del mapa, pudiendo formar parte de proposiciones, además, los elementos contenidos en el mapa dentro del nodo anidado pueden seguir usándose como elementos normales del mapa individualmente, pero hay que considerar que al momento de contraer el nodo, los enlaces de los elementos internos se consolidan al concepto 'agrupador', como se muestra en la Figura 42. Por esta razón y para

que se mantenga la estructura gramatical, se recomienda que el concepto agrupador sea un generalizador de los conceptos internos.

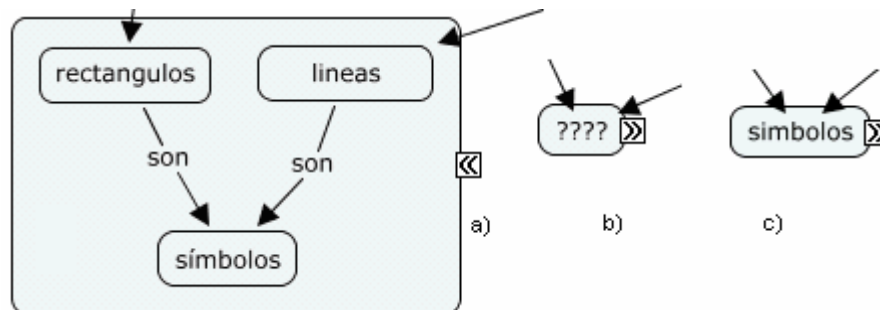

Figura 42. Enlaces a) a los nodos internos, b) al nodo contraído

## 7.2 **Remover del Padre**

Una vez creado un nodo anidado, se pueden separar los elementos, una de las formas es separar uno de los elementos internos (también llamados hijos), para lo cual se debe seleccionar el elemento que desea sacar del nodo anidado y luego hacer clic con el botón derecho y seleccionar la opción “Nodo Anidado” y “Remover del Padre” del menú que aparece. Con esto, el concepto interno queda ahora fuera del nodo anidado.

## 7.3 **Separar un Hijo**

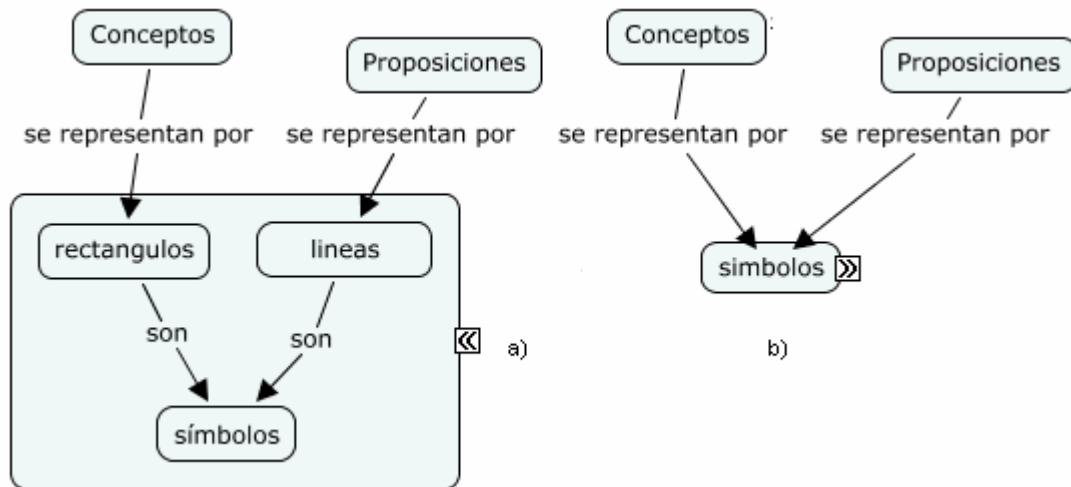
Otra de las formas es separar el concepto agrupador (también llamado padre) de todos sus hijos, para lo cual se debe seleccionar el nodo anidado y luego hacer clic con el botón derecho y seleccionar la opción “Nodo Anidado” y “Separar del Hijo” del menú que aparece. Con esto, todos los nodos internos quedan ahora fuera del nodo anidado, y éste aparece como un concepto más.

## 7.4 **Asociar Nodos**

Se pueden combinar los contenidos de varios nodos anidados y dejar un solo nodo, o de varios conceptos y dejar un solo concepto, o de varios enlaces y dejar un solo enlace. Para ello se deben seleccionar los elementos (ya sean conceptos o enlaces) y hacer clic en uno de ellos con el botón derecho del ratón, y en el menú contextual se selecciona la opción “Combinar Nodos”.

Al hacer esto se solicita en que manera quiere asociar los elementos del mapa seleccionados, según lo mostrado en la Figura 43. Los valores de cómo combinar son “Conceptos” (si lo que se va a seleccionar son conceptos) y “Palabras de Enlace” (si lo que se va a seleccionar son enlaces).

En caso de combinar los conceptos, el concepto combinado queda con el nombre del primer concepto seleccionado.

Para el caso de enlaces, hay una opción “Combinar si coinciden las etiquetas”, si se selecciona, la combinación se restringe a aquellos enlaces que tengan igual etiqueta. Si no se selecciona, el enlace combinado queda con la etiqueta del primer enlace seleccionado.



Figura 43. Opciones de combinación

Al terminar, los elementos seleccionados se han asociado en un solo elemento. La manera en que los elementos se asocian depende inicialmente de las etiquetas, pero generalmente el resultado es idéntico al primer elemento seleccionado.

## 8 Enlazar Proposiciones entre Cmaps

Se pueden enlazar proposiciones entre mapas que se hayan guardado ya sea en “Cmaps en Mi Computador” o en “Cmaps compartidos en Sitios”. Primero hay que abrir los mapas y mantenerlos al mismo tiempo en pantalla.

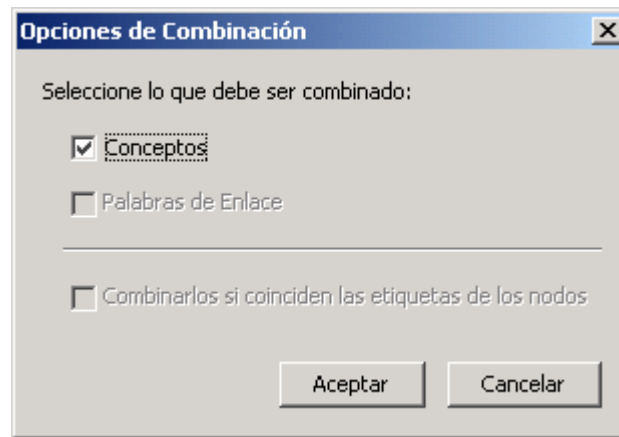
Para asociar dos o más mapas hay que hacerlo a través de enlazar un concepto de uno de los mapas con un concepto del otro mapa de la misma forma que conceptos y frases se conectan en el mismo mapa. Hay que arrastrar la flecha del concepto o enlace en el primer mapa hasta el concepto en el otro mapa, según la Figura 44.





Figura 44. Enlace de proposiciones entre mapas

Al soltar el enlace, dos conceptos nuevos aparecen, uno en cada mapa. El concepto que aparece uno de los mapas es idéntico al concepto del otro mapa que se está enlazando, pero está marcado con el símbolo  en la esquina inferior derecha, indicando que el concepto no está en este mapa, sino que es un enlace a un concepto en el otro mapa. Esto se muestra en la Figura 45. Al hacer clic en el símbolo, se abre el otro mapa.

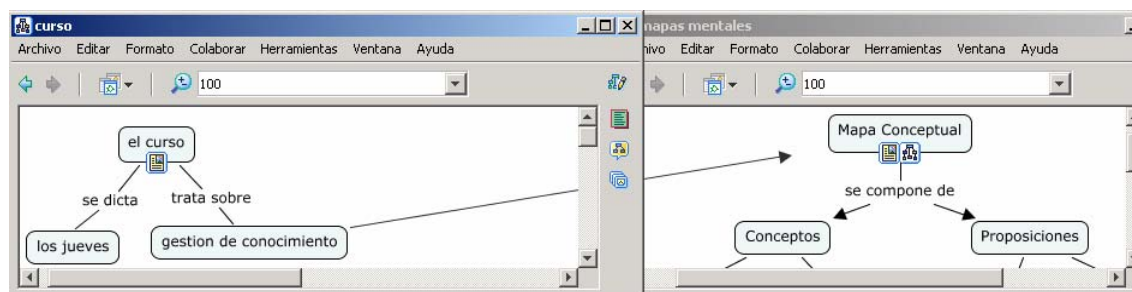

Figura 45. Conceptos que enlazan dos mapas

## 9 Controlar Permisos y Accesos

En CmapTools se pueden controlar la accesibilidad y los permisos a los mapas, a través de los permisos asignados a una carpeta al momento de crearla, según lo presentado en la sección 2.4. Según esto, una persona tiene acceso sobre una carpeta si creó esa carpeta o si la persona que la creó definió privilegios de administración sobre esa carpeta.

El administrador de una carpeta puede permitir o denegar el acceso a mapas, carpetas y recursos localizados en esa carpeta al momento de crearla, haciendo clic sobre el botón "Permisos", según lo mostrado en la Figura 7. También se pueden modificar los permisos sobre una carpeta ya existente presionando un clic sobre ella con el botón derecho del ratón en la ventana "Vistas - CmapTools" y eligiendo la opción "Permisos" en el menú que se despliega. Esto abre la ventana "Lista de Permisos" mostrada en la Figura 46.

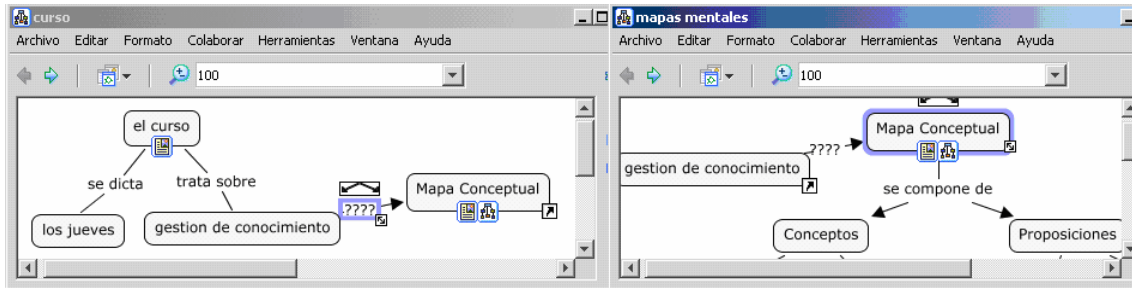

Figura 46. Ventana de lista de permisos

Para asignar permisos, en la ventana "Lista de Permisos" se debe adicionar un usuario con el botón "Agregar Usuario", esto abre la ventana "Agregar Usuario", mostrada en la Figura 47. Ahí se debe indicar el nombre de usuario y la contraseña con su confirmación. También hay una opción "Everyone" que indica si es un usuario individual o el usuario por defecto. Por último, en la parte inferior están las diferentes opciones de permisos, a saber:

- Ver contenido de la carpeta.
- Hacer anotaciones sobre recursos.
- Adicionar, modificar y borrar recursos.
- Agregar carpetas.
- Modificar y borrar carpetas.
- Administrador (que es de acceso ilimitado y hereda todos los demás permisos).

Figura 47. Ventana de agregar usuario

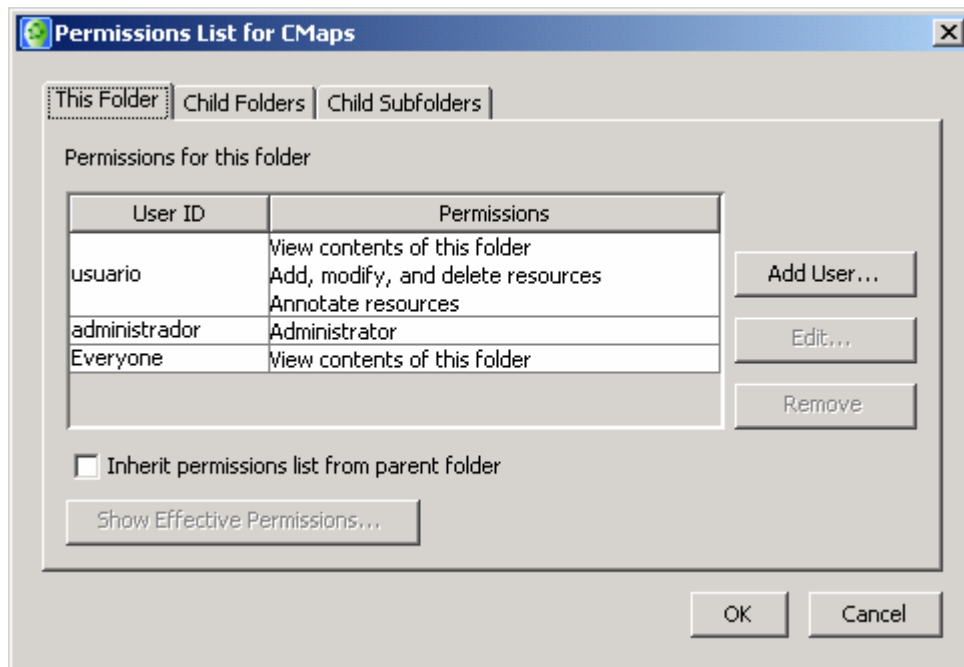
Además de asignar permisos, en la ventana “Lista de Permisos”, mostrada en la Figura 47, se puede editar el nivel de acceso que un usuario posee, seleccionando dicho usuario y usando el botón “Editar”. En este caso, se abre la ventana “Editar Usuario”, mostrada en la Figura 48, donde se pueden ver los permisos asignados para ese usuario sobre esa carpeta.

Figura 48. Ventana de editar usuario



Si se hacen modificaciones en cualquiera de las dos ventanas “Agregar Usuario” o “Editar Usuario”, en la ventana Lista de Permisos, se podrán contemplar los cambios realizados en el nivel de acceso y los permisos sobre la carpeta.

En la Figura 46 se ve que hay 3 usuarios, los dos usuarios por defecto, que son el “administrador”, y el usuario llamado “Everyone” y un tercer usuario llamado “usuario” (que fue creado por el administrador).

El usuario administrador tiene permisos de administrador. El usuario por defecto solamente puede “Ver el contenido de la carpeta” y el usuario “usuario” puede “Ver el contenido de la carpeta” “Agregar, modificar y eliminar recursos” y “Hacer anotaciones sobre recursos”, pero no puede “Agregar carpetas”, “Modificar carpetas” ni tiene permisos de administrador.

## 10 Herramientas

Otras actividades que se pueden hacer en CmapTools están descritas a continuación:

### 10.1 Validar y Arreglar Enlaces a Recursos

La herramienta de “Validar y Arreglar Enlaces de Recursos” efectúa un análisis de los elementos que han sido asociados anteriormente aun mapa y verifica que aun existen donde originalmente se haban definido. Es recomendable utilizarla cuando accidental o intencionalmente se ha movido recursos del mapa.

Para usarla se debe seleccionar la opción “Validar y Arreglar Enlaces” del menú “Herramientas”, esto abre la ventana de confirmación “Validar y Arreglar Enlaces”, mostrada en la Figura 49, donde se puede seleccionar una opción entre “Buscar y Arreglar”, “Solo Buscar” o “Cancelar” para encontrar enlaces rotos en el mapa. La primera hace la verificación de enlaces rotos y busca los archivos para corregir el error, la segunda solo saca el listado de los enlaces rotos y la tercera cancela el proceso.



Figura 49. Ventana de Validar y Arreglar Enlaces

En los dos primeros casos se abre una ventana de búsqueda como la mostrada en la Figura 50. El proceso toma bastante tiempo, si se desea cancelar se debe presionar el botón “Parar”, o cerrar la ventana.

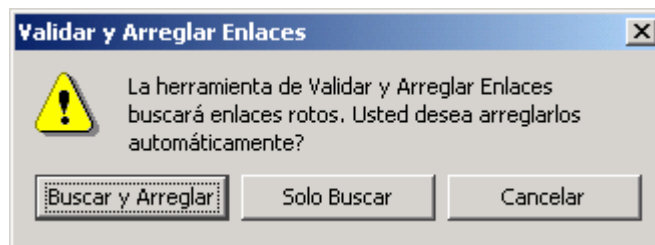

Figura 50. Ventana de búsqueda de Validar y Arreglar Enlaces

Después de terminar (lo cual se puede demorar), se observa una ventana de resumen, que indica cuantos enlaces hay rotos. Al hacer clic en *Aceptar*, se muestra la ventana con los resultados obtenidos de la búsqueda, mostrada en la Figura 51, donde se pueden observar los mapas con enlaces de recursos rotos. En la ventana se despliega a la izquierda la lista de los mapas que tienen enlaces rotos, y, cuando se selecciona un mapa, a la derecha se muestra la lista los recursos no encontrados que están en el mapa seleccionado.

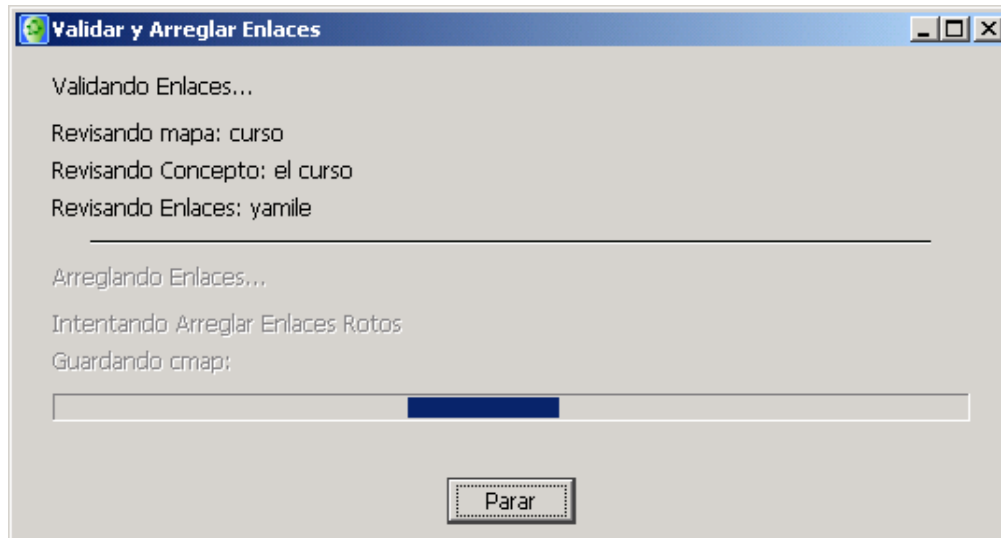

Figura 51. Ventana de resultados de Validar y Arreglar Enlaces

Para hacer la corrección, hay que seleccionar el recurso roto. Se pueden tomar tres acciones:

- Si el recurso realmente ya no se necesita, se debe remover el recurso presionando clic en el botón “Remover”.
- Si se desea reestablecer manualmente el enlace roto, hay que hacer clic en botón “Seleccionar”, se abre una ventana de búsqueda de archivos archivo, y manualmente se debe buscar y seleccionar el archivo que debe ir en el enlace.
- Si se desea que la herramienta intente arreglar automáticamente el enlace, hay que hacer clic en el botón “Intentar Arreglar el Enlace Roto”. Así CmapTools busca el archivo faltante (o el más parecido al que se había agregado originalmente), y vuelve a establecer el recurso al archivo encontrado.

Si un enlace ya se arregló, el recurso roto debe ser removido desde la lista de “Recursos Enlazados No Encontrados”.

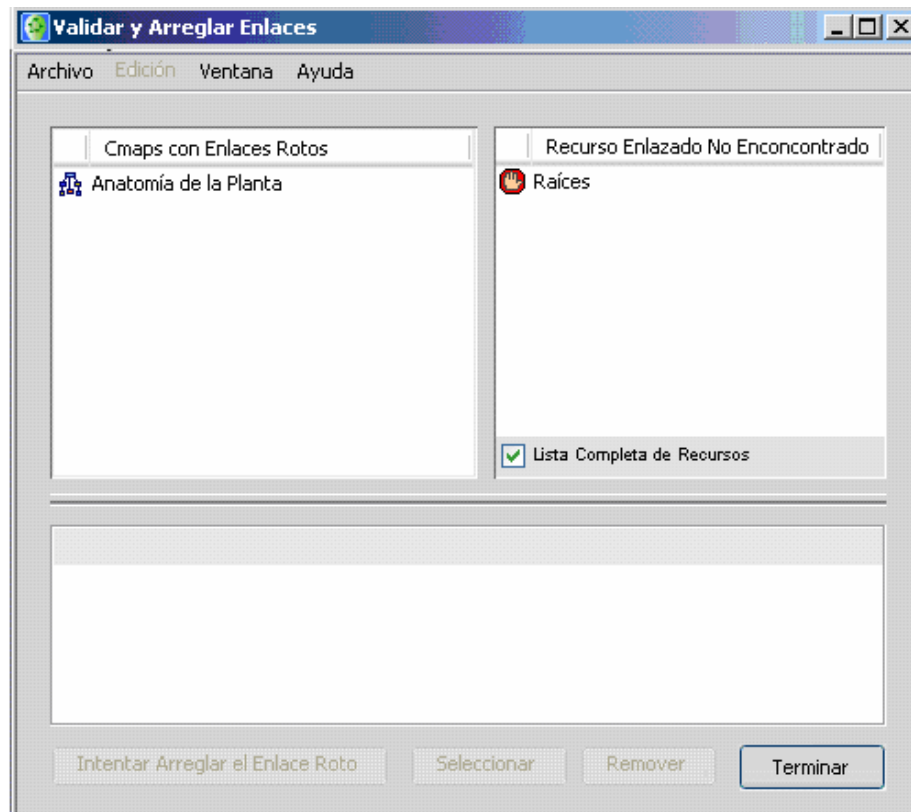
## 10.2 Búsquedas

La herramienta permita buscar palabras en:

- Un mapa conceptual
- Internet

### 10.2.1 Buscar Texto en un Cmap

Para buscar un texto en el mapa actual, se debe seleccionar la opción “Encontrar” del menú “Editar”. Aparece la ventana “Encontrar” mostrada en la Figura 52.



Figura 52. Ventana Encontrar

Se debe digitar la palabra o texto que se quiere buscar. Al hacer clic en el botón “Encontrar Siguiente” la herramienta busca el primer objeto que contenga ese texto y lo muestra seleccionado en el mapa (con un borde azul). Al hacer clic en el botón “Encontrar Todo”, la herramienta busca todos los objetos que contengan ese texto y los muestra seleccionados en el mapa (con un borde azul).

### 10.2.2 Buscar mapas e información en Internet

CmapTools puede buscar tanto mapas conceptuales en los servidores inscritos en “Cmaps compartidos en Sitios”, como información Web, tal como lo hace un buscador Web tradicional. Para ello se debe seleccionar la opción “Buscar” del menú “Herramientas”, y seleccionar una de las opciones que se muestran en la Figura 53.

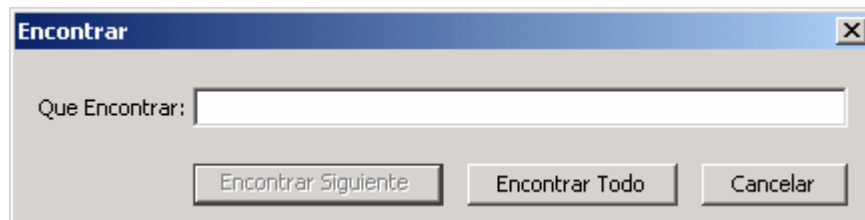

Figura 53. Menú Buscar

En cualquiera de los tres casos aparece la ventana “Buscar”, mostrada en la Figura 54. La diferencia está en que si se escogió “Cmaps y Recursos” en el tercer renglón aparece el mensaje “Buscando en Cmaps y Sitios”, si se seleccionó la opción “Cmaps, Recursos e Información en la Web”, el mensaje es “Buscando en Cmaps, Sitios y la Web” y si se seleccionó la opción “Información en la Web”, el mensaje es “Buscando en la Web”.

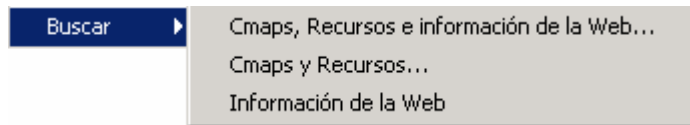

Figura 54. Ventana Buscar

En la lista desplegable de la parte superior de la ventana de búsqueda se debe introducir el texto que se desea buscar (o seleccionar un texto buscado anteriormente) y hacer clic en el botón “Buscar”. La herramienta comienza a mostrar resultados en la parte inferior de la ventana, según lo mostrado en la Figura 55.

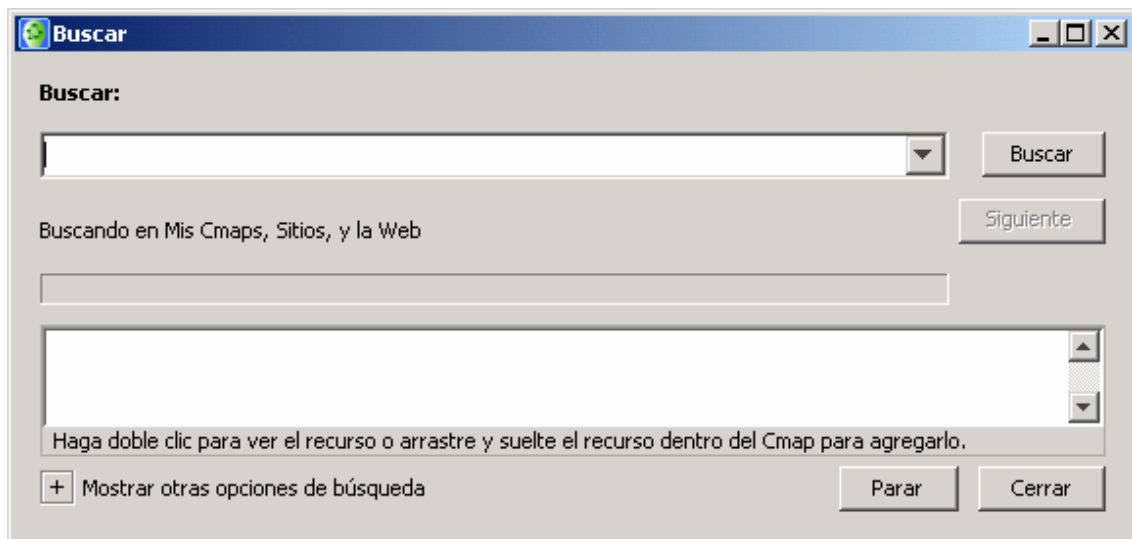

Figura 55. Resultados en la Ventana Buscar

Los resultados mostrados están identificados por un icono, y pueden ser sitios Web o mapas. Si se desea ver uno de los resultados mostrados, se hace doble clic sobre el y se mostrará la información referente al mismo, si es un enlace Web, se abre el explorador con la pagina o si es un mapa, se abre el mapa en CmapTools.

#### 10.2.2.1 Limitar los sitios de búsqueda

Si se selecciona la opción “Mostrar opciones de búsqueda”, a la izquierda se abre la ventana mostrada en la Figura 56. Ahí se puede seleccionar en donde se quiere hacer la búsqueda (solo en “Cmaps en mi computador”, en los servidores listados en “Cmaps compartidos en Sitios” o en la Web). También se puede decir que sólo se busque en ciertos sitios, haciendo clic en la opción “Restringir la búsqueda a estos sitios”, y definir un listado de los sitios con los botones “Agregar” y “Borrar”.

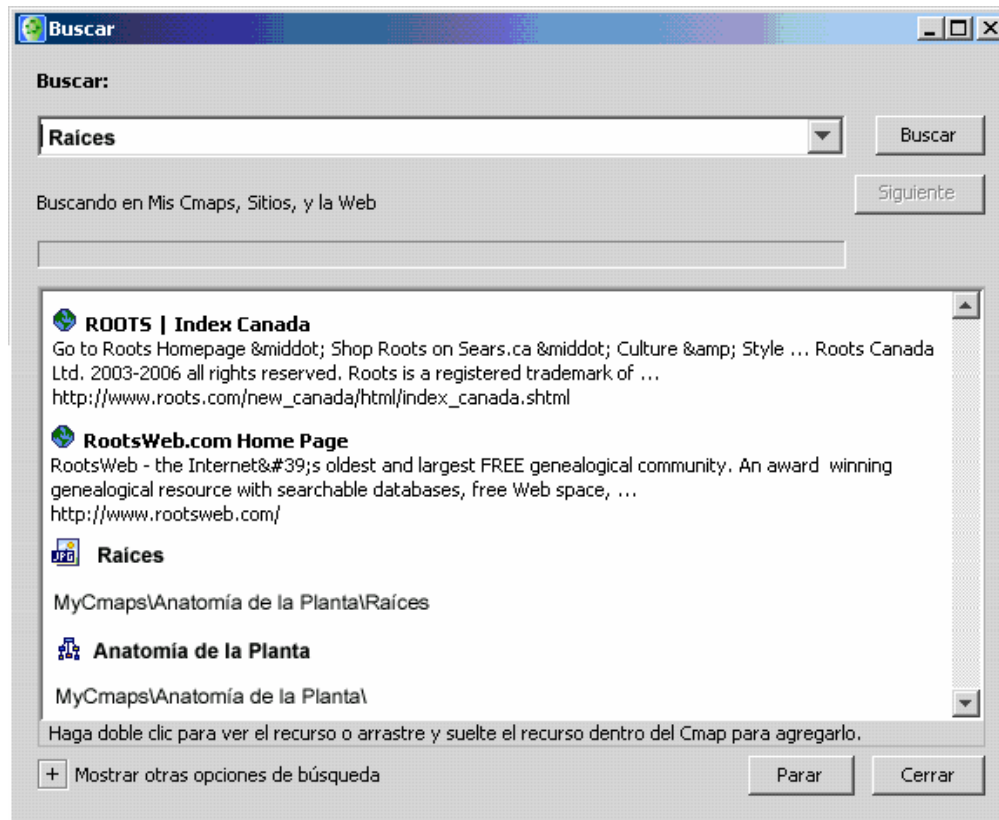

Figura 56. Opciones de búsqueda de la ventana Buscar

#### 10.2.2.2 Limitar los tipos de búsqueda

Además de limitar los sitios en los que se hace la búsqueda, también se puede definir el tipo de contenido que se busca, para ello se hace clic en el botón “Seleccionar” de la parte inferior, donde se definen las “Restricciones de Búsqueda”, que abre la ventana mostrada en la Figura 57, donde se define que tipos de archivo se deben buscar, por defecto está seleccionado “Todos”.



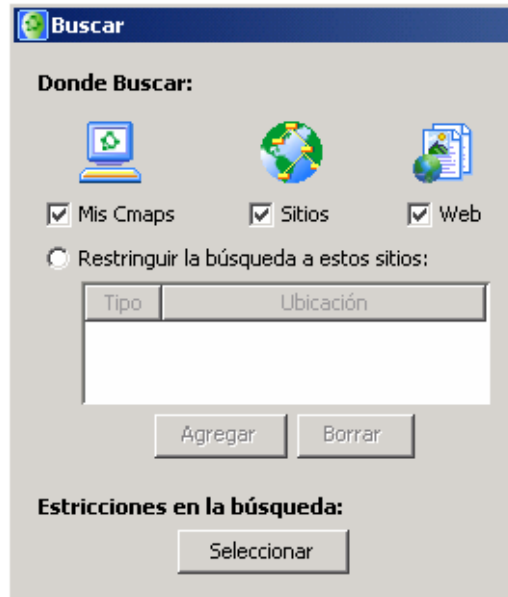

Figura 57. Restricciones de Búsqueda

### 10.3 Desglose de un mapa

Como se mencionó, un mapa conceptual se compone de conceptos y enlaces que conforman proposiciones y que se representan gráficamente, pero CmapTools también permite ver la lista de los conceptos, los enlaces y las proposiciones, así como la estructura de los elementos que constituyen el mapa<sup>8</sup>. Para ello se debe habilitar la opción “Desglose del mapa” haciendo clic en el botón  a la derecha del mapa. Al habilitarla, se abre una sección a la derecha del mapa con cuatro pestañas:

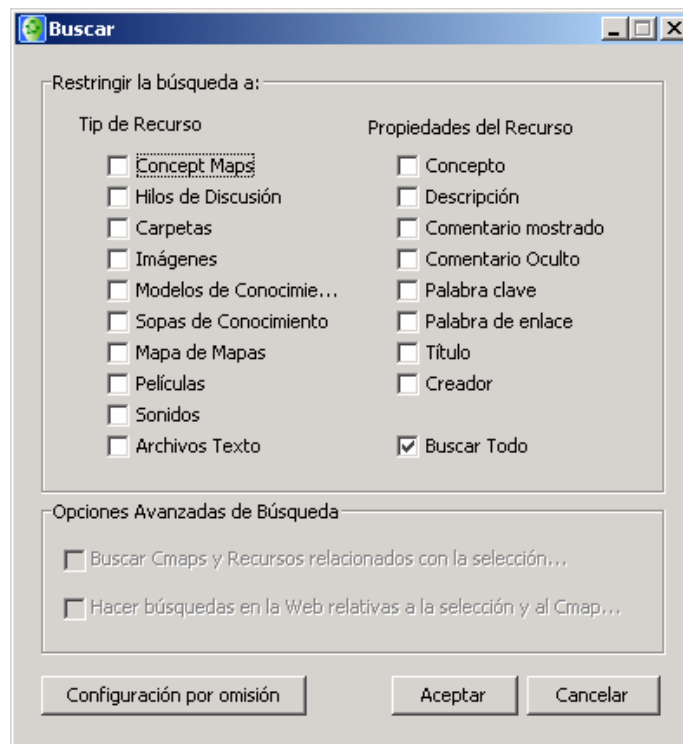
- Conceptos.
- Palabras de enlace.
- Esquema del Cmap.
- Proposiciones.

**Conceptos:** muestra la lista de los conceptos incluidos en el mapa, y el número de enlaces de entrada y de salida que tiene cada uno. Aquel que tenga 0 enlaces de entrada es el concepto raíz del mapa. Esto puede verse en la Figura 58.

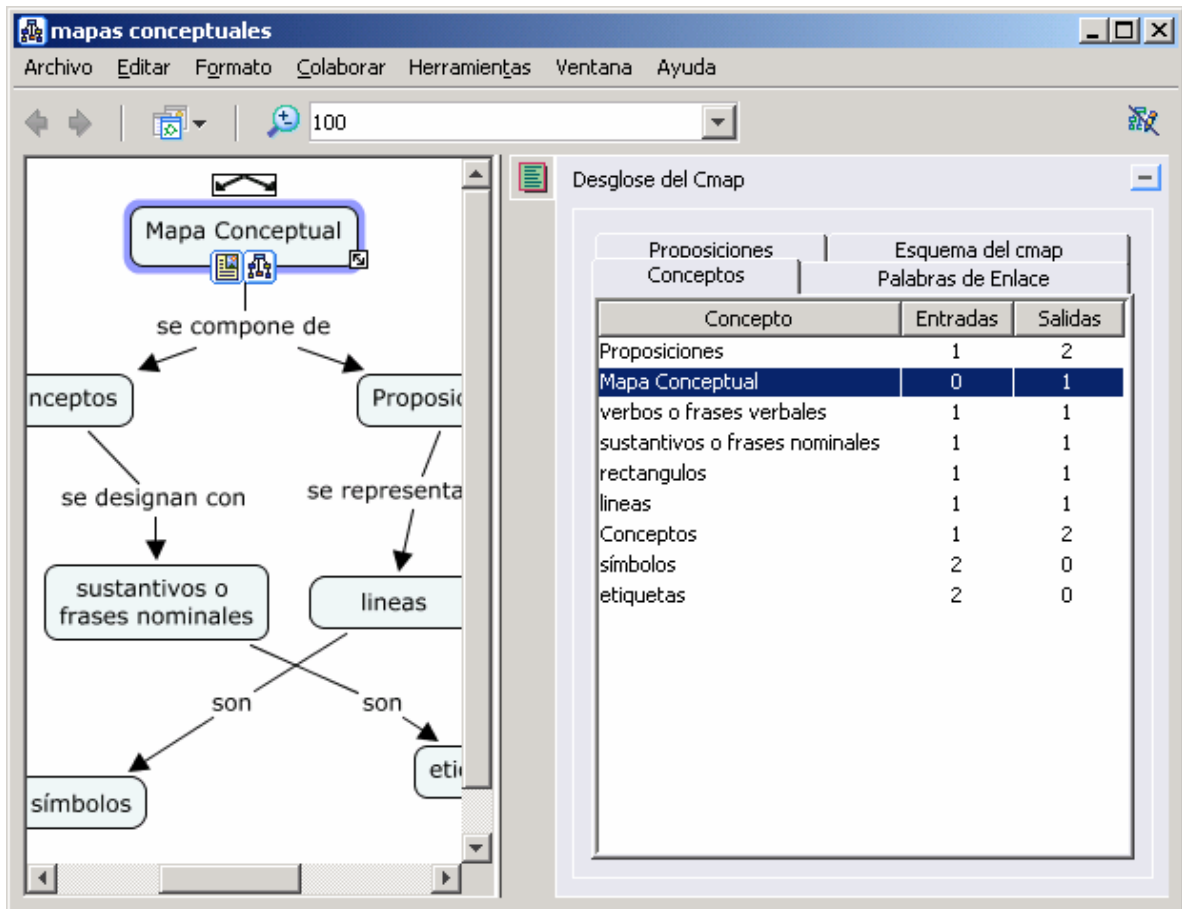

Concepto	Entradas	Salidas
Proposiciones	1	2
Mapa Conceptual	0	1
verbos o frases verbales	1	1
sustantivos o frases nominales	1	1
rectángulos	1	1
líneas	1	1
Conceptos	1	2
símbolos	2	0
etiquetas	2	0

Figura 58. Desglose de un Cmap. Lista de conceptos

<sup>8</sup> Nuevamente se resalta la utilidad de definir los conceptos con sustantivos y los enlaces con verbos para que las proposiciones generadas sean coherentes.

**Palabras de enlace:** muestra la lista de los enlaces incluidos en el mapa, y el número de enlaces de entrada y de salida que tiene cada uno. Esto puede verse en la Figura 59.

The screenshot shows the 'mapas conceptuales' application. The main window displays a conceptual map with the following structure:

- Mapa Conceptual** (highlighted) is connected to **Conceptos** and **Proposiciones** via the link "se compone de".
- Conceptos** is connected to **sustantivos o frases nominales** via the link "se designan con".
- Proposiciones** is connected to **lineas** via the link "se representan por".
- sustantivos o frases nominales** and **lineas** are both connected to **símbolos** and **etiquetas** via the link "son".

The 'Desglose del Cmap' window shows the following table:

Proposiciones Conceptos	Esquema del cmap	
	Palabras de Enlace	
Palabra de Enlace	Entradas	Salidas
son	1	1
son	1	1
se designan con	1	1
se compone de	1	2
se representan por	1	1
se designan con	1	1
son	1	1
se representan por	1	1
son	1	1

Figura 59. Desglose de un Cmap. Lista de enlaces

**Esquema del Cmap:** muestra la estructura del mapa conceptual. A diferencia de los otros listados, donde se muestran los elementos de manera independiente, aquí se muestra la dependencia entre un elemento y otro a través de una estructura de árbol que permite ir navegando el texto desde los elementos mas generales hasta los mas específicos, a través del uso de agrupadores, que pueden expandirse o contraerse haciendo clic en el símbolo ("+" para un concepto contraído que se puede expandir o "-" para un concepto expandido que se puede contraer). Los conceptos están resaltados en negrilla y los enlaces están en letra normal. Esto puede verse en la Figura 60.





Figura 60. Desglose de un Cmap. Esquema del Cmap

**Proposiciones:** muestra la lista de las proposiciones formadas por los enlaces entre conceptos incluidos en el mapa. Esto puede verse en la Figura 61.

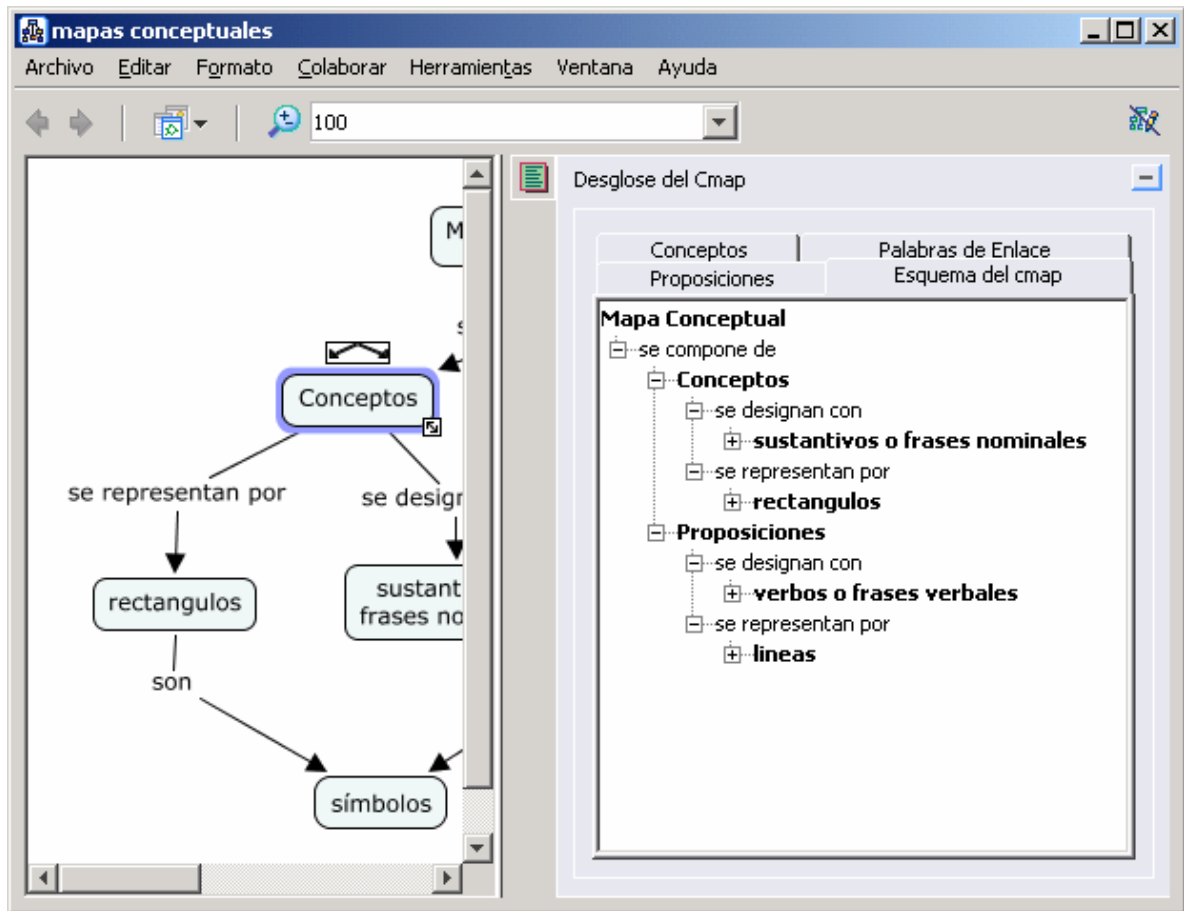

Figura 61. Desglose de un Cmap. Lista de proposiciones

Todas las listas se pueden ordenar por cualquiera de las columnas. Cuando se selecciona cualquier elemento de una lista, el símbolo en el mapa que corresponde queda resaltado con borde azul. Esto es útil cuando se tienen mapas bastante grandes y es necesario ubicarse en un elemento en particular.

Además, en la pestaña de proposiciones, se pueden agregar proposiciones sin necesidad de hacerlo gráficamente (como se explica en la sección 3). Para hacerlo en esta pestaña existen 3 cuadros de texto llamados "Concepto", "Palabra de enlace" y "Concepto" que permiten digitar un proposición con la estructura CONCEPTO 1 + ENLACE + CONCEPTO 2. Al hacer clic en el botón "Agregar al Cmap", la nueva proposición se incluye en el mapa. Si algún elemento (concepto o enlace) es nuevo, este se crea en el mapa, pero si alguno ya existe, es reutilizado para componer la proposición.

#### 10.4 Grabadora de Cmaps

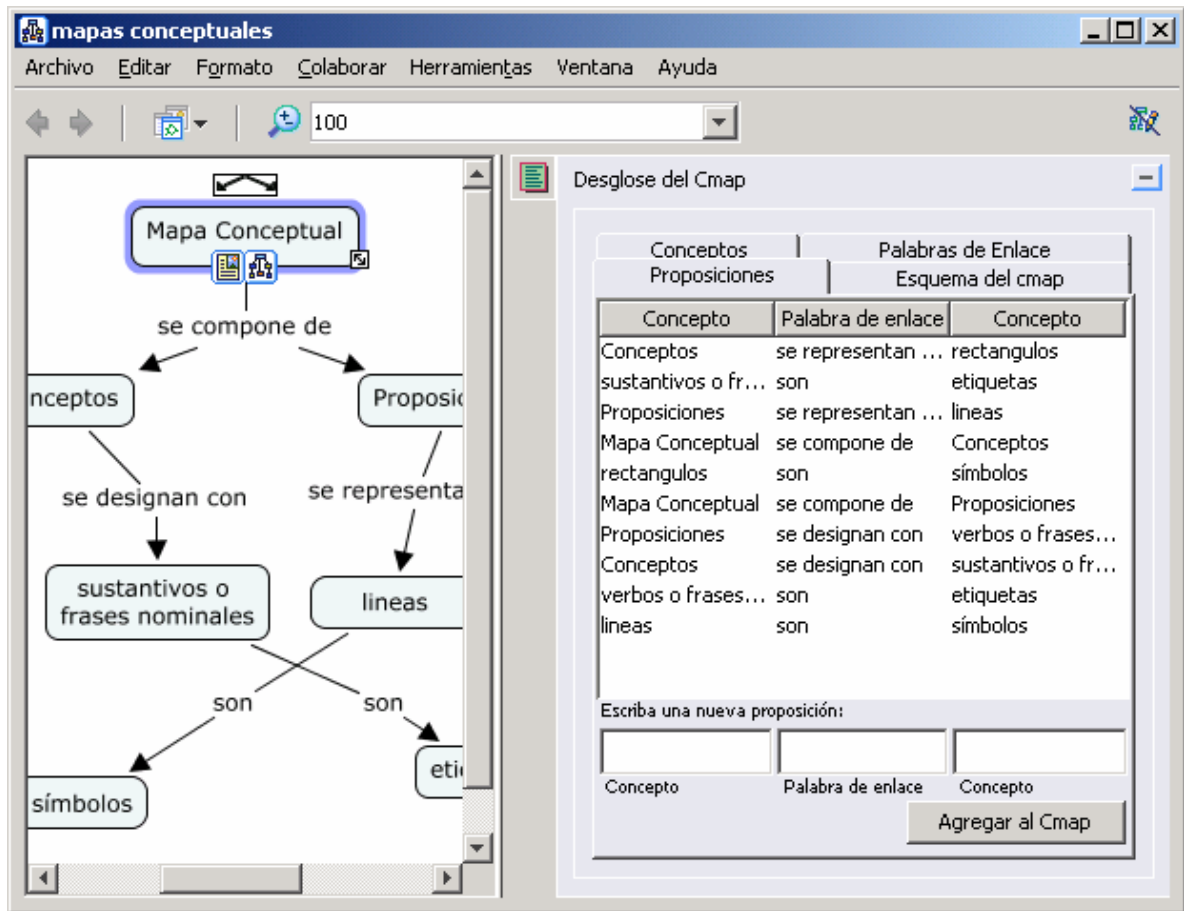
CmapTools permite grabar la secuencia de creación de un mapa conceptual a través de la herramienta "Grabadora de Cmaps". La grabación no se salva como un archivo adicional, sino que forma parte del mismo archivo del mapa conceptual cuando éste es salvado. Esta utilidad se puede activar seleccionando la opción "Grabadora de Cmaps" del menú "Herramientas". Esto abre una sección al lado derecho del mapa, como se muestra en la Figura 62.





Figura 62. Grabadora de Cmaps

La herramienta está abierta, pero aun no está grabando, para comenzar a grabar hay que hacer clic en el botón “Grabar” que tiene el icono . Una vez iniciada la grabación, se puede mantener oculta mientras se hace la edición de los mapas, haciendo clic en el botón que tiene como icono una grabadora de video.

Mientras esta activa se puede editar el mapa de manera normal, como se explicó en la sección 3. Cada una de las actividades de edición es registrada por la grabadora como un paso, por ejemplo para crear un concepto se tiene tres pasos:

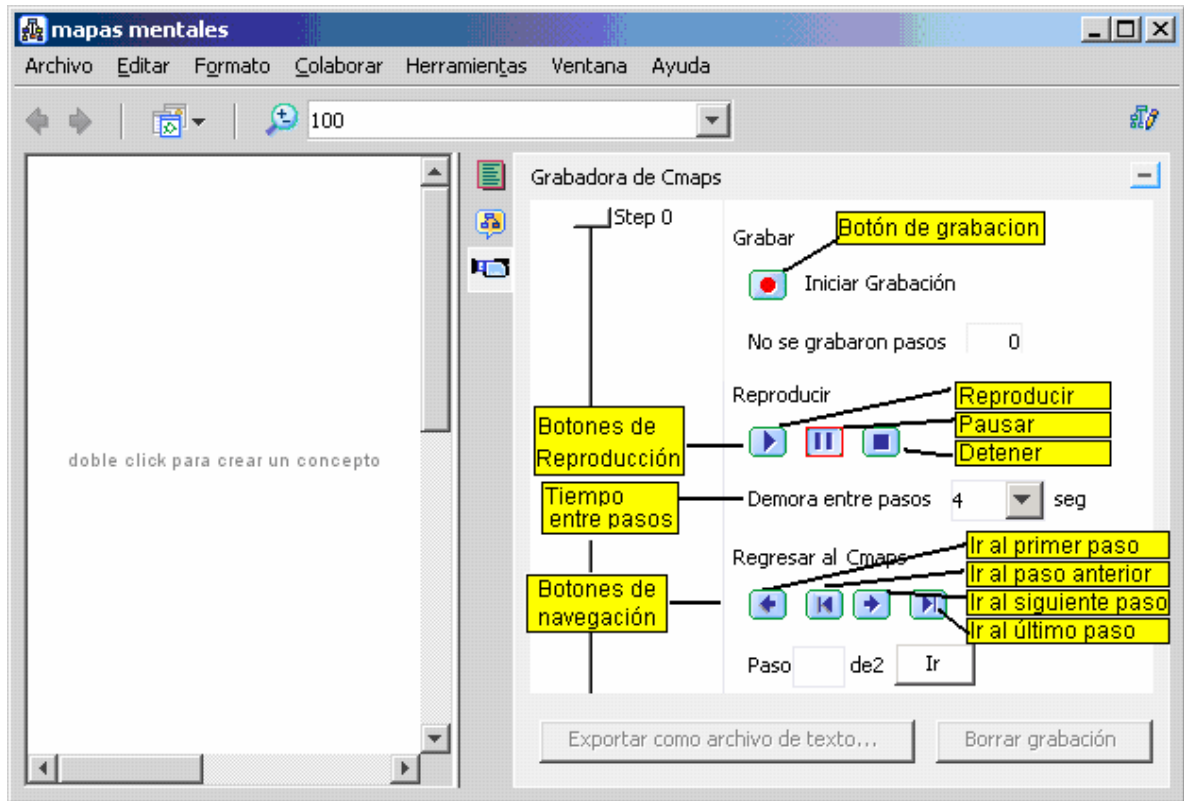
- Paso 0 (por defecto) donde el mapa esta en blanco.
- Paso 1: Se agrega un concepto nuevo (en blanco)
- Paso 2: se agrega texto al concepto.

Este ejemplo se secuencia se puede ver en la Figura 63.

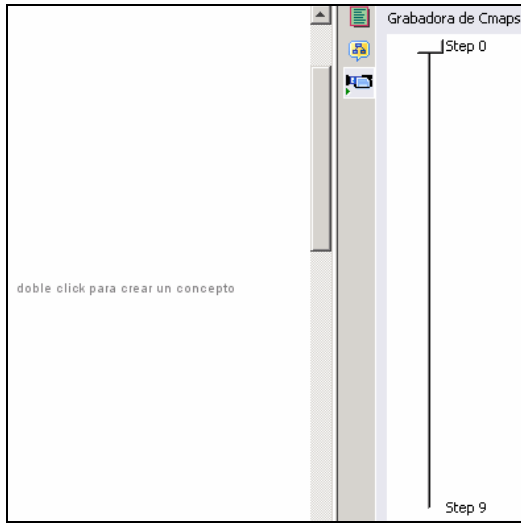

a)

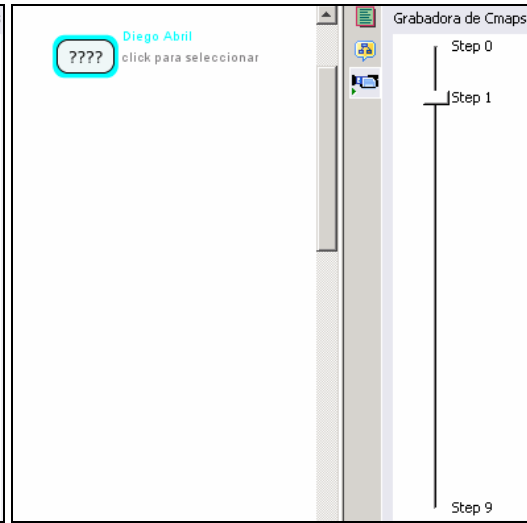

b)

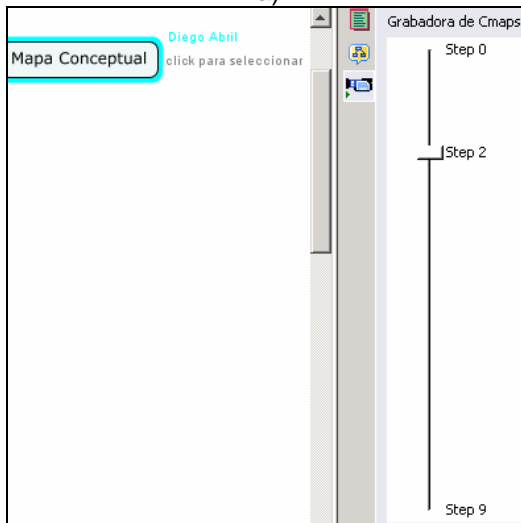

c)

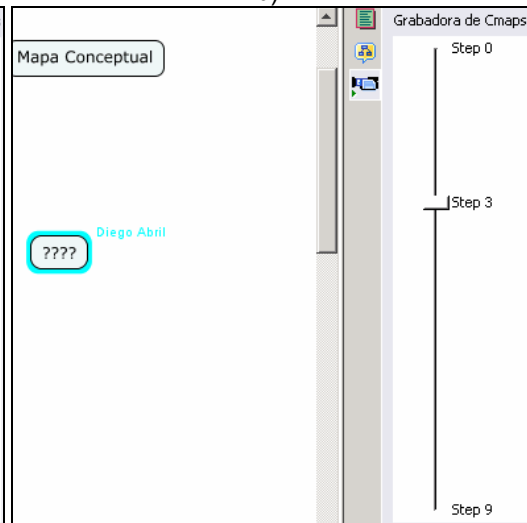

d)

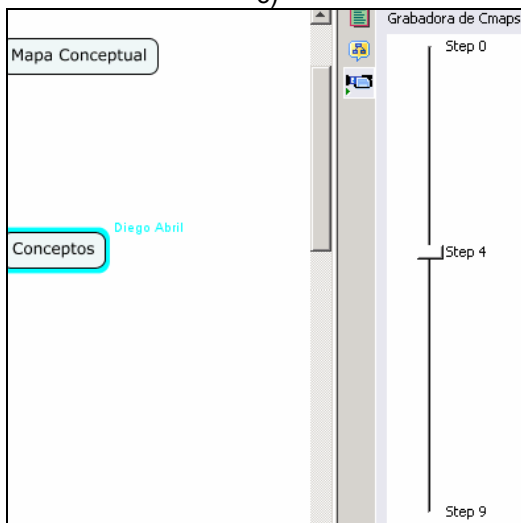

e)

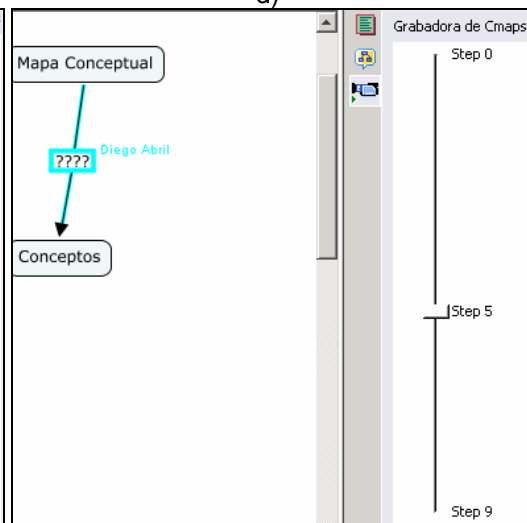

f)









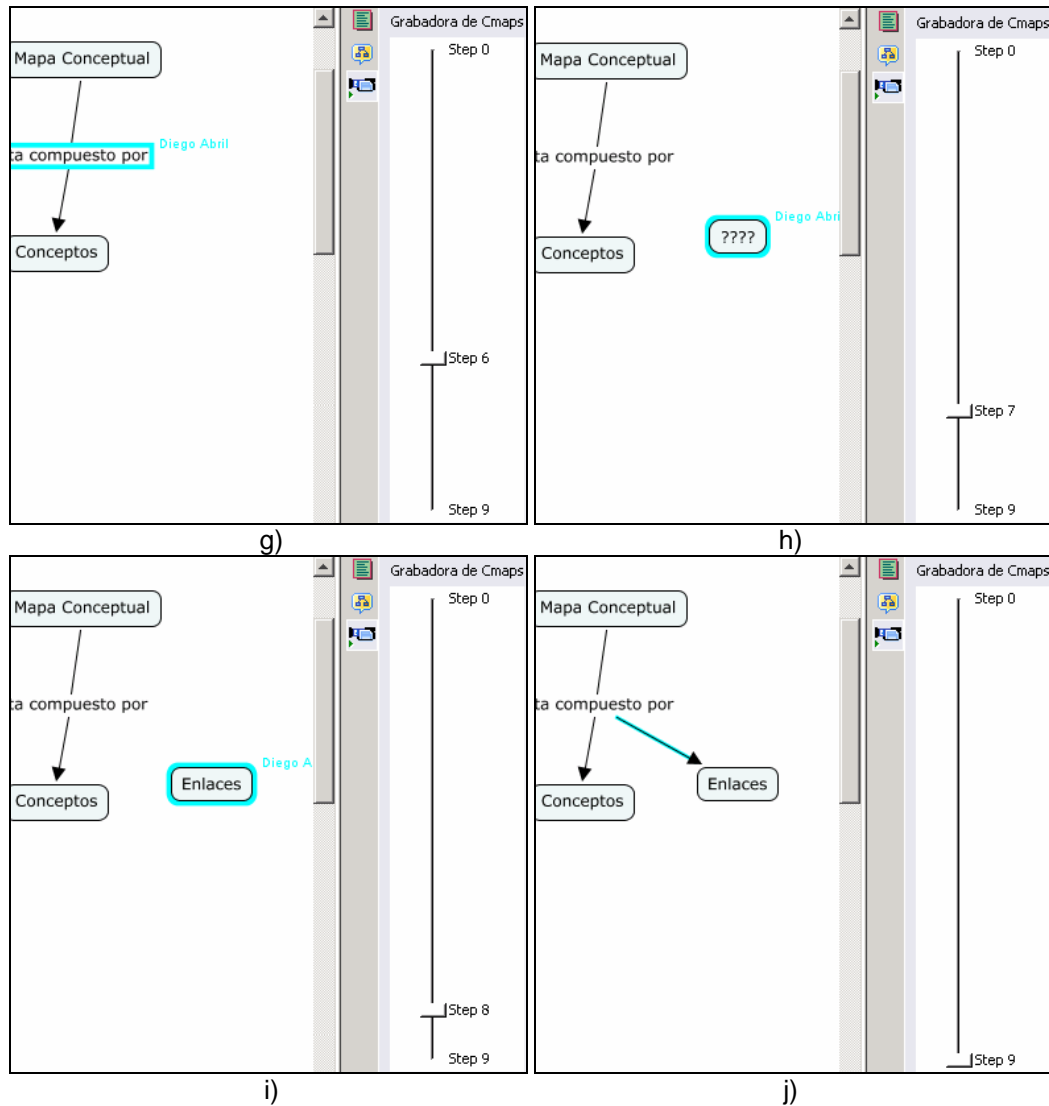

Figura 63. Pasos de una grabación en CmapTools

En esa secuencia se observa que Hay 10 pasos (del 0 al 9) y en cada uno se tiene lo siguiente:

- a) Paso 0: El mapa e blanco
- b) Paso 1: Se crea un concepto nuevo
- c) Paso 2: Se edita el concepto con la cadena "mapa conceptual"
- d) Paso 3: Se crea un segundo concepto
- e) Paso 4: Se edita el segundo concepto con la cadena "concepto"
- f) Paso 5: Se marca un enlace entre los dos conceptos
- g) Paso 6: Se edita el enlace con la cadena "esta compuesto por"
- h) Paso 7: Se crea un tercer concepto
- i) Paso 8: Se edita el tercer concepto con la cadena "enlaces"
- j) Paso 9: Se marca un enlace entre el enlace anterior y el tercer concepto.

Una vez terminada la edición, se debe hacer clic e el botón "Parar Grabación" , con esto se termina el proceso y el resultado se puede navegar de dos formas:

Primera, usando los botones de reproducción ( "Reproducir",  "Pausar" y  "Detener") que hace el recorrido automáticamente por los pasos, deteniéndose momentáneamente en cada uno, según el tiempo en segundos establecido en el cuadro "Demora entre pasos".

Segunda recorriendo manualmente los pasos con los botones de navegación, que permiten ir pasando entre pasos, las opciones son:  "ir al primer paso",  "ir al paso anterior"  "ir al siguiente paso", o  "ir al ultimo paso".

Los pasos definidos, que se guardan con el mapa, pueden también ser exportados a un archivo plano, haciendo clic en el botón "Exportar como archivo de texto".

La grabadora puede también activarse automáticamente para todo mapa que se abra, para lo cual hay que seleccionar la opción "Grabadora automática", de la ventana "Preferencias" mostrada en la Figura 4. Sin embargo hay que tener en cuenta que la grabadora guarda todos los pasos, incluidos aquellos que el autor puede hacer dubitativamente, es decir se pueden crear equivocadamente conceptos, luego borrarlos, volverlos a crear, editar texto con equivocaciones y luego corregirlas y si la grabadora está activa, todos esos pasos van a ser registrados. La herramienta no permite eliminar pasos intermedios, así que para hacerla de manera correcta, hay eliminarla (haciendo clic en el botón "Borrar grabación") y volverla a hacer.

### **10.5 Creador de Presentaciones**

CmapTools permite usar los mapas para crear presentaciones con diapositivas a través de la herramienta "Creador de presentaciones", para usarla se debe seleccionar la opción "Creador de presentaciones" del menú "Herramientas". Esto abre una sección a la derecha del mapa, mostrada en la Figura 64.





Figura 64. Creador de presentaciones en CmapTools

Se pueden manejar múltiples presentaciones asociadas a un mapa, pero solo se puede ver una a la vez. Las presentaciones disponibles para el mapa están en la lista desplegable. Para agregar una presentación hay que hacer clic en el botón “Crear presentación” . Se abre la ventana mostrada en la Figura 65, donde se solicita el nombre de la presentación que va a aparecer en la lista desplegable.



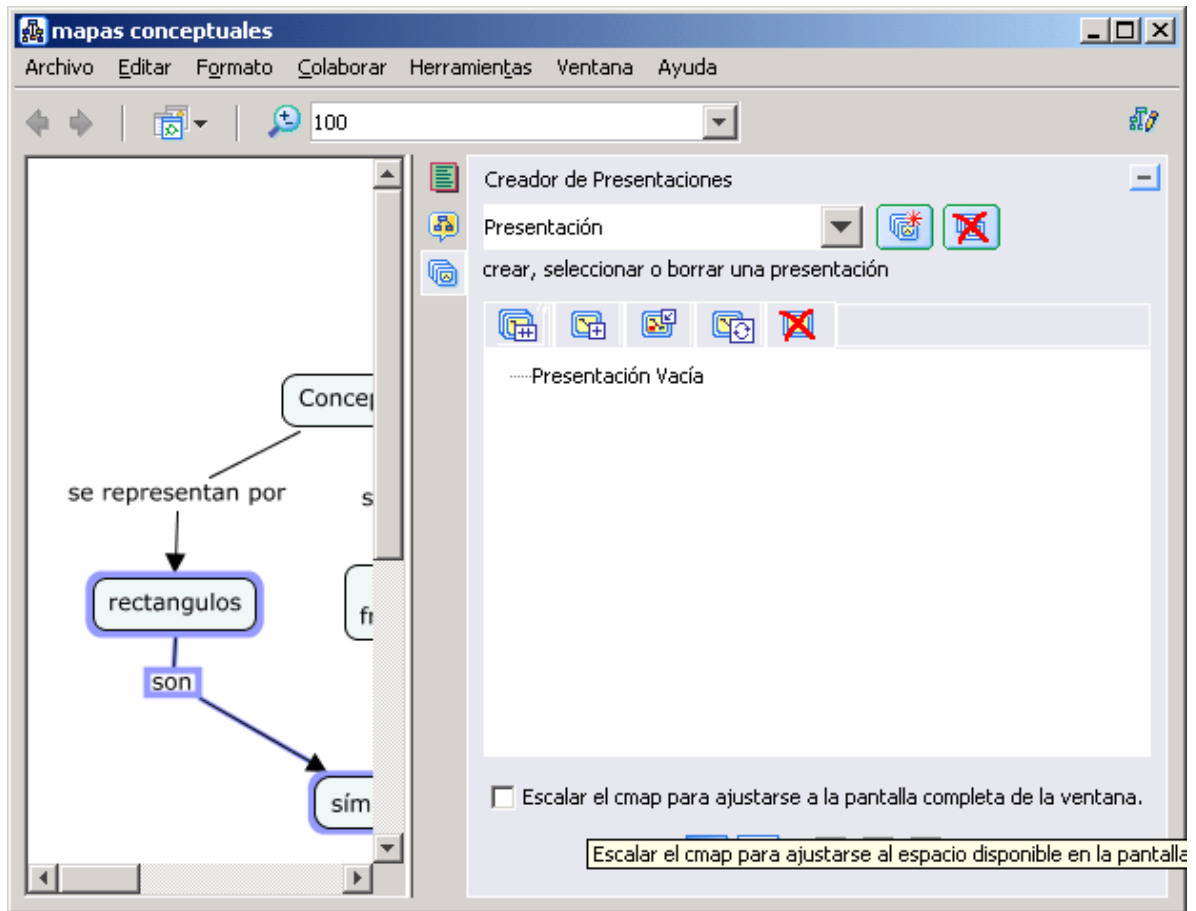



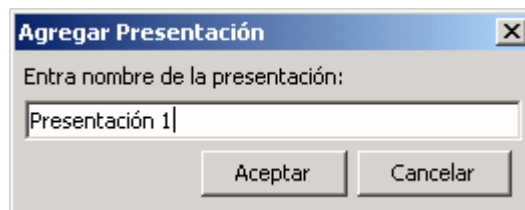

Figura 65. Agregar presentación

Una vez seleccionada una presentación, se pueden agregar diferentes elementos del mapa en las diapositivas que componen la presentación.

Primero se debe crear una diapositiva haciendo clic en el botón “Agregar diapositiva” . La diapositiva queda con el nombre “Nueva Diapositiva” por defecto, que se puede editar presionando la tecla “F2” o haciendo clic con botón derecho y seleccionando la opción “Renombrar diapositiva”.



Ahora se pueden ir agregando elementos a la diapositiva: primero se deben seleccionar los elementos a incluir y luego se pasan a la diapositiva, lo cual se puede hacer de varias formas:



- Se hace clic con el botón derecho sobre la diapositiva y se selecciona la opción “Insertar en la diapositiva” del menú contextual.
- Se selecciona una diapositiva y se oprime el botón “Insertar los objetos”  y los elementos seleccionados se agregan a la diapositiva actual, sin eliminar los elementos que ya existen.
- Se oprime el botón “Agregar una nueva diapositiva”  y los elementos seleccionados no se incluyen en la diapositiva actual, sino que se crea una nueva con ellos.
- Se selecciona una diapositiva y se oprime el botón “Actualizar diapositiva”  y los elementos seleccionados se incluyen en la diapositiva actual, reemplazando los elementos que ya existen.
- Se selecciona una diapositiva y se oprime el botón “Copiar la diapositiva”  y se crea una nueva diapositiva que contiene los elementos de la diapositiva que se copió y se agregan los elementos seleccionados

Una diapositiva o un elemento dentro de ella se pueden eliminar seleccionando la diapositiva o el elemento y haciendo clic en el botón “Remover selección” 

Una presentación se puede eliminar haciendo clic en el botón “Borrar presentación” 

Hay que tener en cuenta que en el momento de llevar a cabo la presentación, las diapositivas son independientes, es decir el contenido de una diapositiva no se agrega al de una diapositiva anterior, sino que se sobrepone, así que si se desea continuidad entre diapositivas, se debe repetir el contenido necesario, para garantizar la continuidad entre diapositivas.

Una vez terminada una presentación, el creador de presentaciones puede reproducirla, ya sea en la ventana actual (en el área de edición del mapa) haciendo clic en el botón “Ver la presentación preliminar en la pantalla actual”  o expandirla al tamaño total de la pantalla, haciendo clic en el botón “Mostrar la presentación en modo pantalla completa” . Para la presentación en pantalla completa, se puede mostrar en el tamaño en que se definió en el área de edición (respetando los espacios en blanco) o expandir el área ocupada al máximo para aumentar los objetos presentados. Para ellos se debe seleccionar la opción “Escalar el Cmap para ajustarse a la pantalla completa”.

Al mostrar la presentación, ésta es navegable solamente con los botones de navegación de la parte inferior, es decir, no hay navegación haciendo clic o dando “Enter”. Hay dos tipos de botones de navegación: los de diapositiva a diapositiva  o los botones “Vista preliminar”, “Anterior”, “Siguiete” y “Parar” .

Para detener la presentación hay que hacer clic en “Vista preliminar”, en “Parar” o simplemente presionar la tecla “Esc”. La presentación no termina automáticamente cuando llega a la última diapositiva.

## 10.6 Comparar mapas

Con CmapTools se pueden comparar mapas y obtener un análisis detallado de la comparación. Para hacer la comparación, se debe abrir uno de los mapas y seleccionar la



opción “Comparar un mapa” del menú “Herramientas”. Con esto en la ventana de edición se abre una sección al lado derecho de del mapa, como la mostrada en la Figura 66.



Figura 66. Comparar un mapa

Ahí se debe seleccionar el segundo mapa contra el cual hacer la comparación, haciendo clic en el botón “Seleccionar Cmap”: el proceso puede tener en cuenta las siguientes opciones a comparar:

- **Proposiciones:** compara el texto de las proposiciones resultantes de la composición de CONCEPTO 1 + ENLACE + CONCEPTO 2
- **Conexiones:** solo compara el hecho que haya enlaces entre conceptos (sin profundizar en el texto que los describe)
- **Frases de enlace:** compara el texto de los enlaces
- **Conceptos:** compara el texto que describe los conceptos.

En el caso de las comparaciones de texto (Proposiciones, Frases de enlace o Conceptos), la comparación puede hacerse a los siguientes niveles:

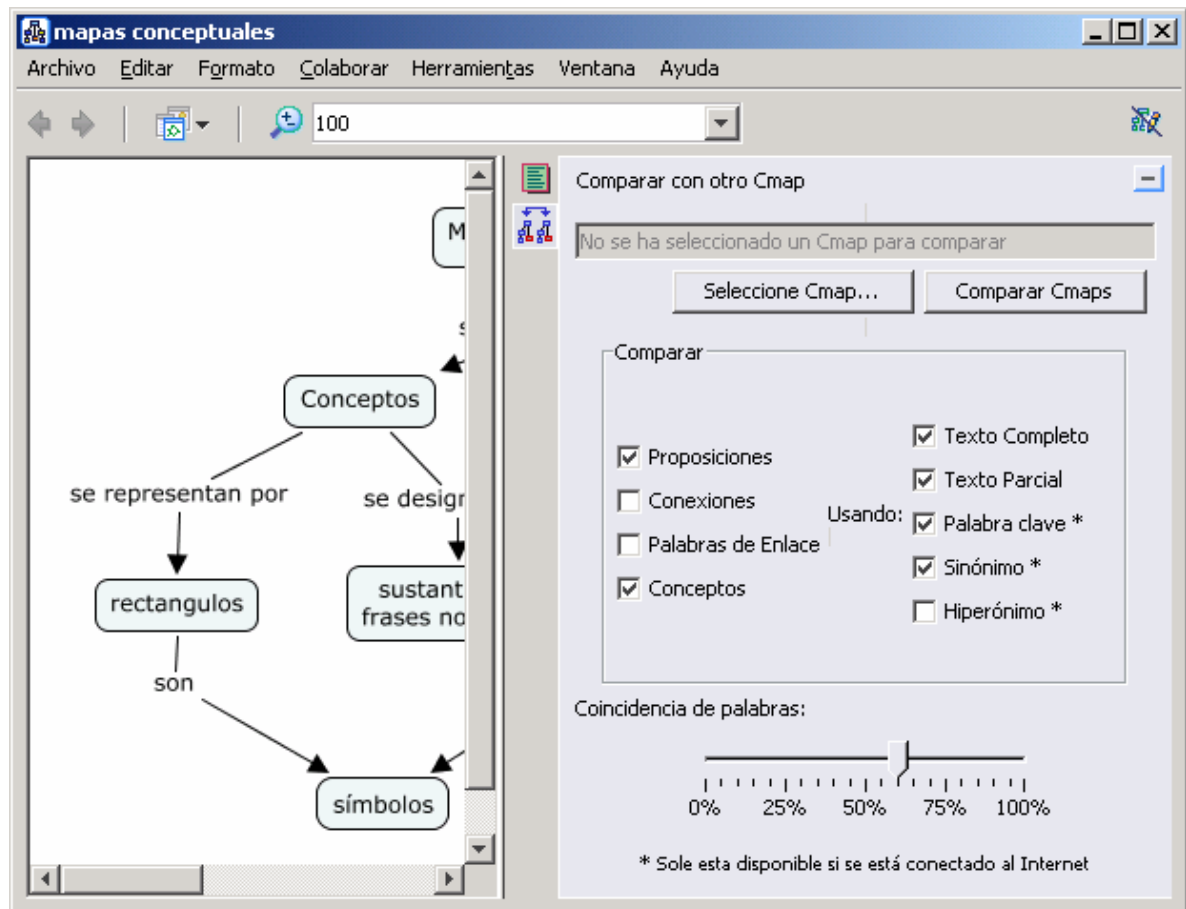
- **Texto completo:** evalúa el contenido completo.
- **Texto parcial:** hace evaluaciones de segmentos de texto
- **Palabra clave** solo evalúa las palabras clave (solo con conexión a Internet)
- **Sinónimo:** al comparar compara que los nombres estén dentro de los sinónimos(solo con conexión a Internet)
- **Hiperónimo:** compara los nombres contra sus hiperónimos (solo con conexión a Internet)

Finalmente, en la parte inferior hay una barra de porcentaje que establece el grado de exactitud al hacer la comparación para que dos conceptos sean más o menos coincidentes.

Cuando se hayan establecido las opciones de comparación y se haya seleccionado el mapa a comparar, se hace clic en el botón “Comparar”. La herramienta abre el segundo mapa al lado del primero, y en ambos mapas resalta en verde los elementos que se consideran coincidentes, además saca un reporte del grado de similitud, tal como se puede ver en la Figura 67. El reporte se puede salvar en formato texto, al hacer clic en el botón “Exportar como archivo de texto”.



Figura 67. resultados de la comparación de dos mapas

### 10.7 Usar Verificador de Ortografía

CmapTools cuenta con una herramienta de revisión ortográfica que evalúa si los términos utilizados en los mapas conceptuales son correctos, validando su escritura contra un diccionario que contiene las palabras más comunes del idioma. Desafortunadamente, en la versión actual de CmapTools solo se cuenta con el diccionario en inglés y por eso la corrección solo se puede hacer sobre mapas con texto escrito en inglés.

Para usar la herramienta, se debe seleccionar la opción “Corrector Ortográfico” del menú “Herramientas”. Esta opción que recorre todos los términos del mapa y los evalúa en

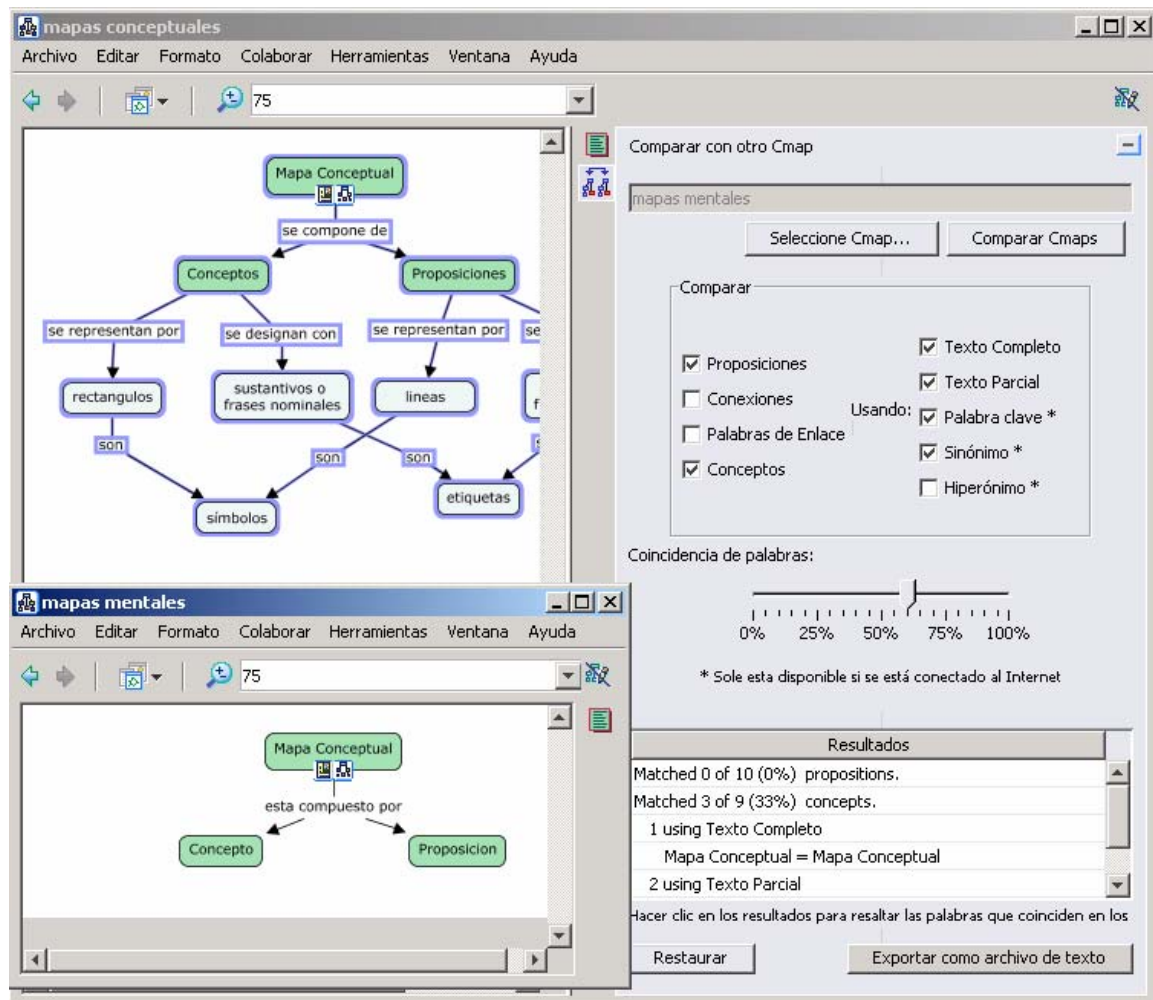
el diccionario. Si todos los términos usados en el mapa se encuentran en el diccionario, se presenta un resumen y se indica que no hubo errores y que no fue necesaria ninguna corrección, tal como se muestra en la Figura 68.



Figura 68. Resumen del proceso cuando no se encuentran errores

Si, por el contrario, uno o más términos no se encuentran, se abre una ventana donde se muestra el primer término no encontrado y una serie de palabras que la herramienta considera pueden ser usadas como opciones de corrección, como el mostrado en la Figura 69.

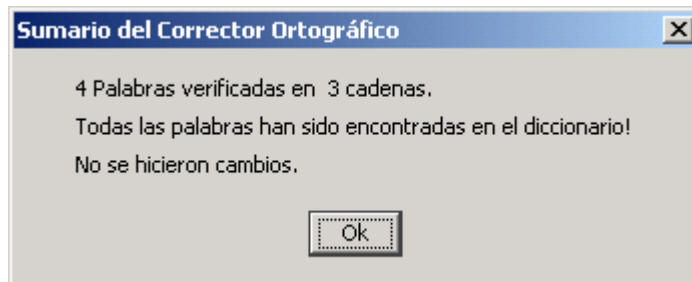

Figura 69. Corrector Ortográfico

Los términos no encontrados se recorren uno a uno y se solicita indicar la acción a tomar. La acción puede ser una de las siguientes:

- **Ignorar:** no se hace corrección sobre la palabra no encontrada que en este momento está seleccionada.
- **Ignorar Todo:** no se hace corrección sobre ninguna palabra no encontrada y termina el proceso de revisión.
- **Cambiar:** Esta opción permite cambiar la palabra no encontrada por la opción recomendada seleccionada en el listado para la ocurrencia actual de la palabra.
- **Cambiar Todo:** Esta opción permite cambiar la palabra por la opción recomendada seleccionada en el listado para todas las ocurrencias de esa palabra.
- **Agregar:** la palabra esta correcta y se solicita agregarla al diccionario para que no se vuelva a considerar error de ortografía.
- **Cancelar.** No continúa con el proceso de revisión.

Cuando termina el proceso de revisión, aparece una ventana que muestra el resumen de las acciones tomadas, como el mostrado en la Figura 70.

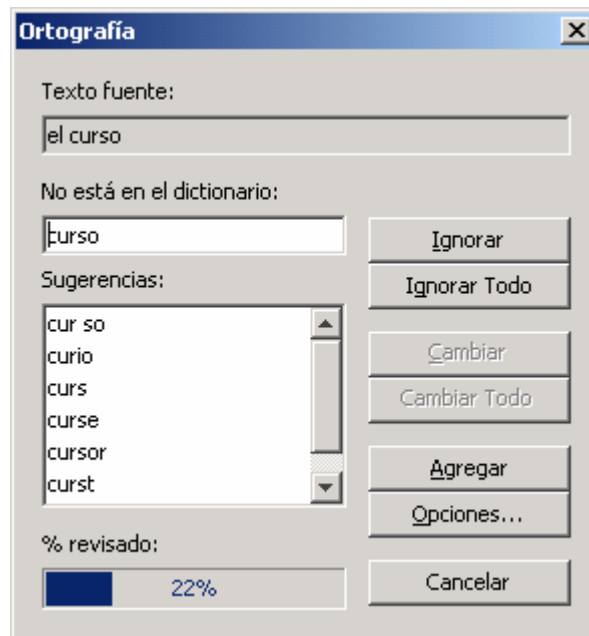

Figura 70. Resumen después de terminar el proceso

Para reducir el número de palabras a ser evaluadas en la corrección ortográfica, se pueden configurar las opciones de esta herramienta, ya sea al hacer clic en el botón "Opciones" de en la ventana mostrada en la Figura 69, o seleccionando la opción "Opciones de ortografía" del menú "Herramientas". Por cualquiera de las dos formas se abre una ventana como la mostrada en la Figura 71.

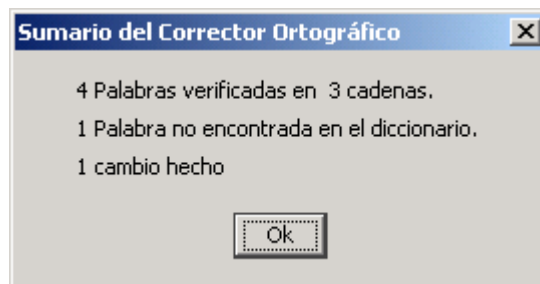

Figura 71. Opciones de corrección ortográfica

En ella se puede decidir lo siguiente:

- si los errores más comunes se corrigen automáticamente por la primera opción recomendada.
- Si se ignoran las mayúsculas en las palabras (deshabilita considerar las palabras sensibles a mayúsculas)
- Si se ignoran las palabras con números
- Si se ignoran las palabras en mayúsculas

También se puede escoger el tamaño del diccionario a usar, según el número de palabras.

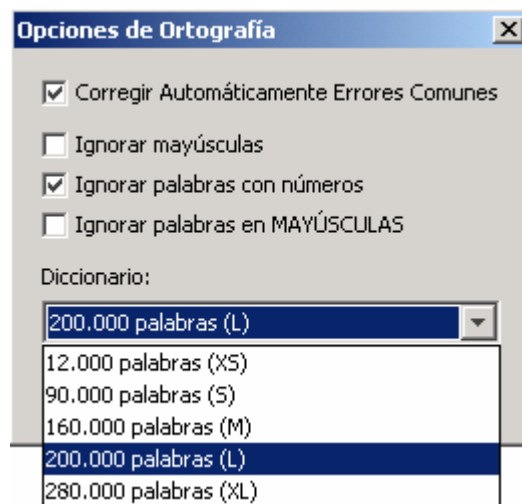
### **10.8 Usar el Diccionario y Sinónimos**

Además de la corrección ortográfica, el diccionario también es útil para definir palabras sinónimas a los términos usados en un mapa y en un momento dado, reemplazarlos por una

palabra mas adecuada. Hay que recordar que el diccionario solamente tiene palabras en inglés.

Para buscar sinónimos de una palabra, seleccione la palabra en el concepto o seleccione el concepto y luego seleccione la opción “Diccionario y Sinónimos” del menú “Herramientas”, con esto se abre la ventana Diccionario y Sinónimos, mostrada en la Figura 72. En la casilla superior izquierda viene la palabra seleccionada. También se puede invocar el diccionario de sinónimos sin una palabra seleccionada, y la casilla de la palabra aparece en blanco.



Figura 72. Diccionario y sinónimos

Si la casilla aparece en blanco se debe digitar una palabra para buscarla, haciendo clic en el botón “Buscar palabras relacionadas”. Si se había seleccionado un concepto o una palabra antes de abrir la ventana, la consulta ya trae los resultados de la consulta: unas definiciones y unas palabras relacionadas.

Una de las palabras relacionadas puede seleccionarse e incluirse en el mapa conceptual de dos maneras:

- Si había un concepto seleccionado, se puede dar clic en el botón “Reemplazar” y la palabra original se reemplaza por la palabra relacionada seleccionada.
- Si se quiere incluir la palabra relacionada seleccionada en el mapa, puede hacerse clic en el botón “Agregar como un concepto” y se crea un concepto nuevo con esa palabra.

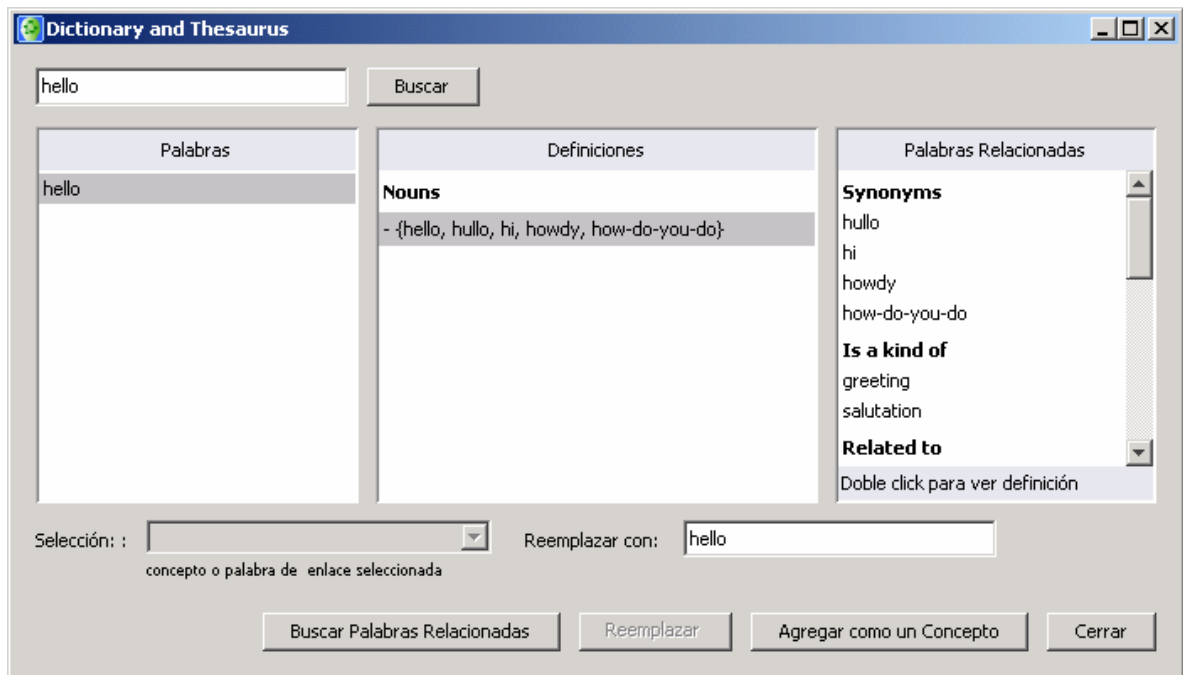
## 10.9 Uso compartido de mapas

### 10.9.1 Colaborar de manera Sincrónica

Múltiples usuarios pueden trabajar sobre el mismo mapa de CmapTools si cuentan con conexión a Internet. Es necesario que el mapa esté publicado en un servidor CmapServer.

Por defecto, una mapa no está habilitado para colaboración sincrónica, es decir, el mapa está bloqueado por el autor y nadie más puede hacer ediciones, lo cual se representa por el icono  de la parte superior derecha del mapa, el cual esta inicialmente “tachado”, según se ve en la parte a) de la Figura 73.



Figura 73. Icono de colaboración sincrónica,  
a) Deshabilitado y listo para habilitar,  
b) Habilitado y disponible para deshabilitar

Cuando el mapa tiene deshabilitada la opción y se hace clic en el icono, se abre la ventana mostrada en la Figura 74 y el mapa pasa al estado de colaboración habilitada, el icono esta sin tachar , como en la parte b) de la Figura 73.

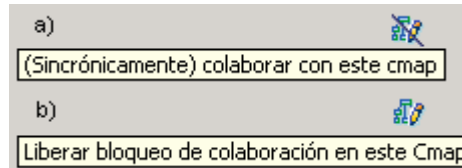

Figura 74. Colaboración sincrónica habilitada

Si no se es creador o administrador del mapa sobre el que se quiere colaborar, y se quiere colaborar sincrónicamente en este mapa con otros usuarios, se debe solicitar una sesión de colaboración. Al hacer clic sobre un mapa de otra persona, pueden suceder dos cosas:

Primera, el mapa no esta habilitado para colaboración, así que se intenta abrir en modo normal, pero si el mapa es de otro usuario, se deben tener permisos sobre el mapa así que se abra la ventana que solicita nombre de usuario y contraseña para validar permisos, esta ventana se muestra en la Figura 75.

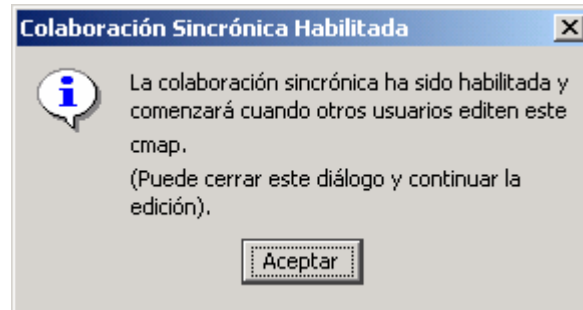

Figura 75. Ventana de nombre de usuario y contraseña

Si no se tiene un usuario registrado o si el usuario no tiene permisos, no se puede editar el mapa original, pero CmapTools carga una copia del mapa que se puede editar localmente. Esto se ve en la Figura 76.

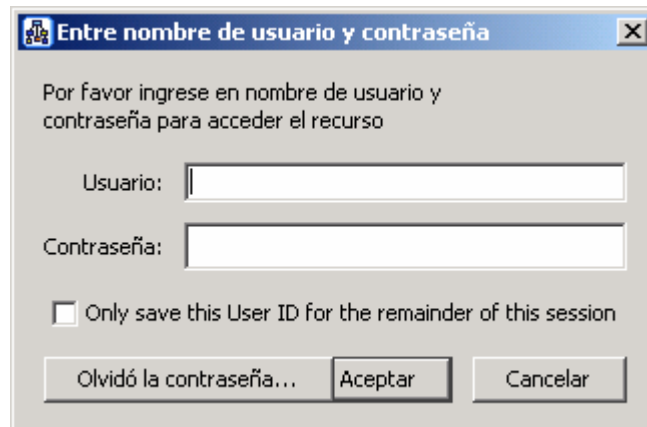

Figura 76. Usuario sin acceso

Segunda, si el mapa tiene habilitada la colaboración sincrónica, se abre una ventana de solicitud de sesión de colaboración donde se puede solicitar permiso para editar el mapa de otra persona haciendo clic en el botón "solicitar colaboración" o también se puede trabajar alternativamente en una copia del mapa, haciendo clic en el botón "Editar una copia del mapa". Para solicitar la colaboración, se debe digitar la identificación del usuario o utilizar la que se tiene por defecto. Ver Figura 77.

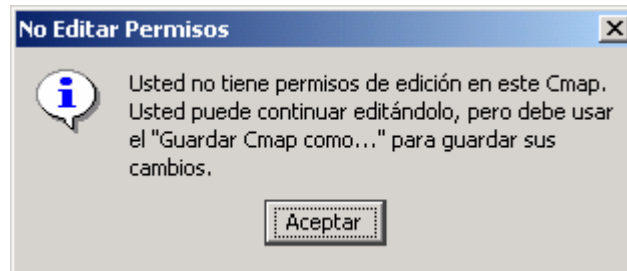

Figura 77. Solicitud de colaboración sincrónica

En el equipo del dueño o administrador de la sesión de la colaboración, se abre una ventana de solicitud de colaboración, como la mostrada en la Figura 78, que informa al dueño que hay un usuario interesado en colaborar en el mapa y solicita una respuesta de permitir o no la colaboración. El administrador debe ingresar su identificación y, si desea permitir la sesión de colaboración, debe presionar en el botón "Colaborar".

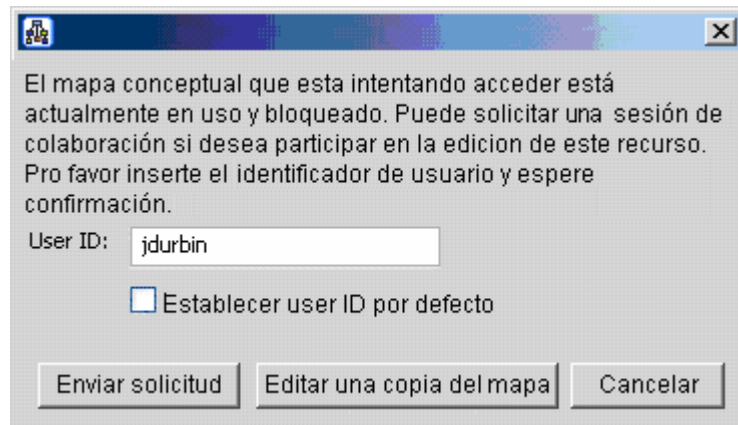

Figura 78. Respuesta a una solicitud de colaboración sincrónica

Así la colaboración sincrónica es aceptada por el administrador del mapa, y el usuario que autorizado, se incluye en la lista de participantes que puede modificar el mapa. El listado aparece en una sección que se abre a la derecha del mapa, como se ve en la Figura 79.

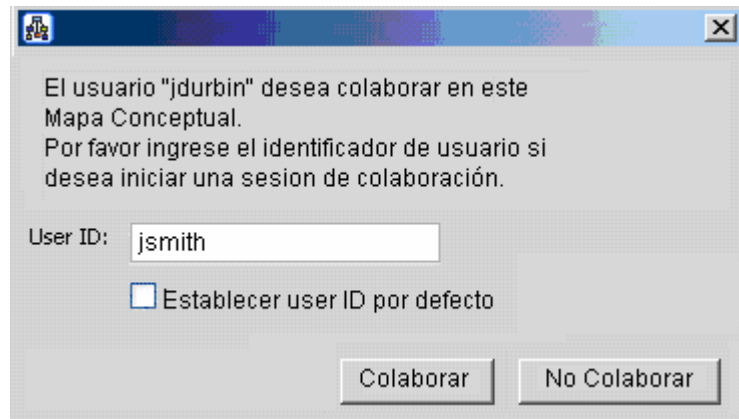

Figura 79. Listado de participantes colaborando en la edición

Cualquier cambio realizado durante la sesión de colaboración sincrónica es visible por todos. Además, los usuarios además pueden comunicarse vía texto en un cuadro de diálogo que se encuentra debajo de la lista de colaboradores, y haciendo clic en el botón “Enviar”.

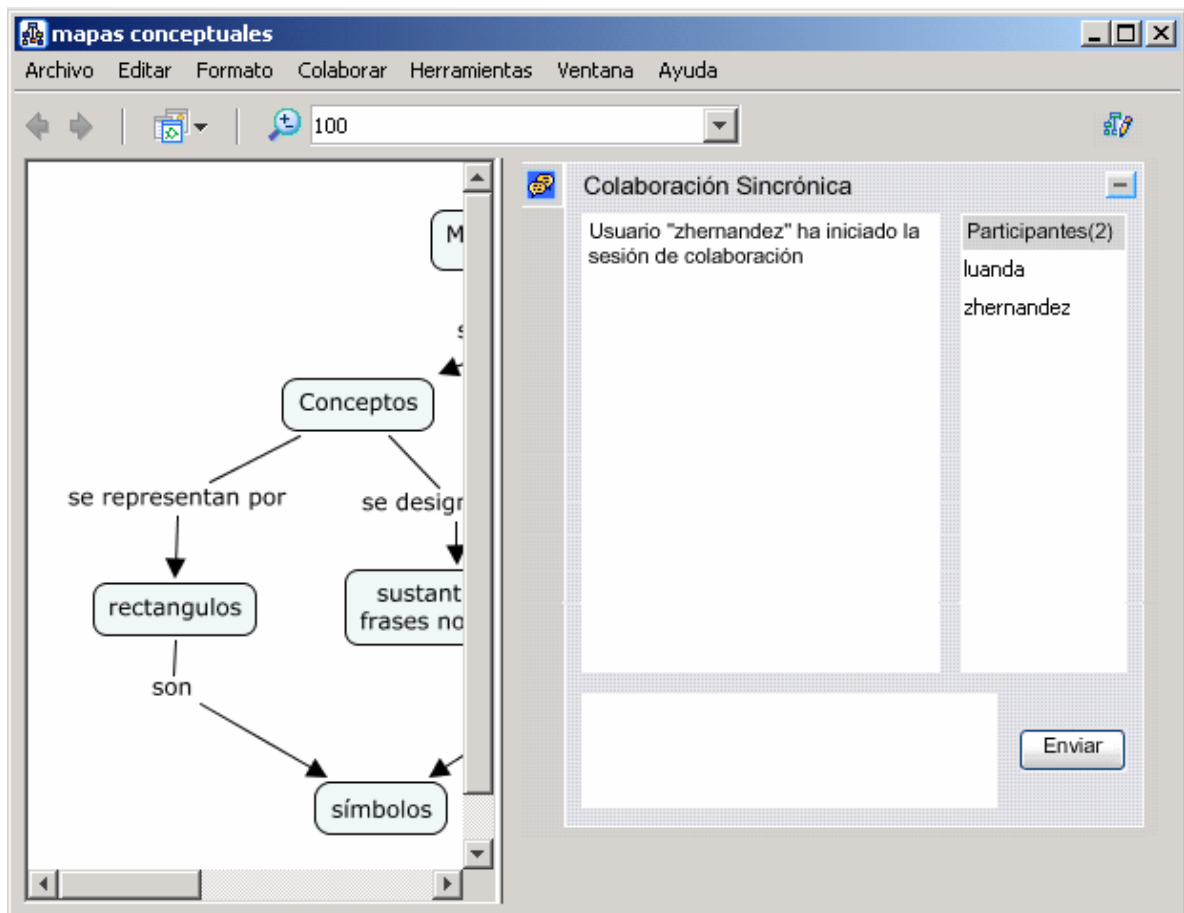

### 10.9.2 Listas o Hilos de discusión

Se puede crear una lista de discusión para compartir ideas acerca de un tema en particular. Para crear una lista de discusión se puede hacer de cuatro formas:

- Seleccionar un concepto en un mapa y seleccionar la opción “Nueva Lista de Discusión” del menú “Colaborar”.
- Seleccionar un concepto en un mapa, hacer clic con el botón derecho y seleccionar la opción “Nueva Lista de Discusión” del menú contextual.
- Seleccionar una carpeta en “Cmaps compartidos en Sitios” y seleccionar la opción “Nueva Lista de Discusión” del menú “Archivo”.
- Seleccionar una carpeta en “Cmaps compartidos en Sitios”, hacer clic con el botón derecho y seleccionar la opción “Nueva Lista de Discusión” del menú contextual.

En cualquiera de los casos, aparece la ventana mostrada en la Figura 80, donde se solicitan los siguientes datos:

**Título:** nombre de la lista.

**Requerir a los usuarios que ingresen una identificación:** opción que indica si los usuarios pueden acceder libremente o si deben digitar su usuario para acceder

**Expiración de la lista:** opción que indica si la lista va a tener un tiempo límite. Si es así se debe indicar el número de días que va a estar activa

**Expiración de los mensajes:** opción que indica si los mensajes van a tener un tiempo límite. Si es así se debe indicar el número de días que van a estar disponibles

**Nombre de usuario:** nombre del dueño de la lista

**Usuario:** Identificador de usuario del dueño de la lista

**Contraseña y confirmación de contraseña:** a

**Mantenerse anónimo:** indica si el dueño puede ocultar su nombre.

**Correo electrónico:** dirección electrónica del dueño de la lista

**Notificarme diariamente de nuevos mensajes:** marca para que solo se notifique la llegada de mensajes una vez al día.

**Notificarme diariamente de nuevos mensajes:** marca para que se notifique la llegada de mensajes en cada mensaje.

**Nueva Lista de Discusión**

\*Título:   
 nombre de la Lista de Discusión

Requerir a los usuarios que ingresen un identificador

La lista expira en  días

Los mensajes expiran en  días

Nombre de Usuario:   
 ej: Mario Peláez

\*Usuario:   
 ej: apelaez

\*Contraseña:

\*Confirme Contraseña:

Mantenerse anónimo

\*Correo Electrónico:   
 Notificarme diariamente de nuevos mensajes enviados  
 Notificarme de cada mensaje enviado

\*Campos requeridos

Figura 80. Nueva lista de discusión

Cuando se crea una lista de discusión, aparece un nuevo elemento de tipo lista de discusión dentro de la carpeta donde se creó. Este elemento tiene el icono de lista de discusión y se puede agregar como un recurso mas a un concepto dentro de un mapa conceptual, ya sea arrastrándolo o vinculándolo, como se explicó en la sección 4.

Al crear la lista, o al hacer doble clic sobre el icono en la carpeta donde se creó, se abre la ventana de la lista de discusión, mostrada en la Figura 81, donde se van acumulando los diferentes mensajes enviados, indicando el remitente, el asunto y la fecha y hora de recepción.

**Listas de Discusión - prueba**

Archivo Editar Lista Ventana Ayuda

Asunto	Remitente	Fecha Arribo

Figura 81. Lista de de discusión

También se abre la ventana “Nuevo Mensaje” mostrado en la Figura 82, donde se puede digitar un mensaje y enviarlo a la lista para que sea revisado por los demás participantes. La interfaz del mensaje es muy similar a la creación de un mensaje de correo electrónico, tiene los datos del remitente, un campo de tema o asunto, un cuerpo para le mensaje, se pueden agregar adjuntos y tiene acceso a la herramienta de revisión ortográfica.



Figura 82. Nuevo mensaje

A medida que se van recibiendo mensajes estos se agregan a la lista, y se pueden revisar haciendo clic en el botón “Revisar Nuevos”. Un Nuevo mensaje se puede enviar con el botón “Nuevo”, que abre la ventana mostrada en al Figura 82.

Para cerrar la lista se debe hacer clic en el botón “Cerrar”.

Como anotación especial, el icono del recurso “Lista de discusión” asociado a un concepto tiene por defecto un color amarillo, pero si hay mensajes nuevos, el color del icono pasa a rojo. Cuando se revisen los mensajes, el icono vuelve a su normal color amarillo.

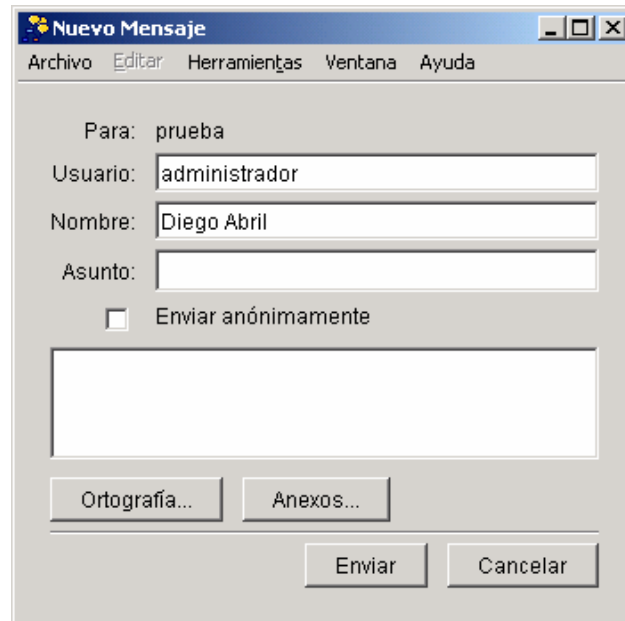
### 10.9.3 Sopas de conocimiento

Una sopa de conocimiento es una manera de trabajar colaborativamente con mapas conceptuales, con el fin de construir un consenso de ideas y proposiciones sobre un tema específico tratado en un mapa conceptual.

#### 10.9.3.1 Participar en una sopa de conocimiento

Para participar en una sopa de debe seleccionar la opción “Unir Cmap a Sopa” del menú “Colaborar”. Esto abre la ventana mostrada en la Figura 83, donde se listan las sopas existentes para seleccionar una en la cual participar y solicita unos datos de identificación.

\*Seleccionar Sopa:

Nombre de la Sopa	Localización
Creación de una aplicación Multimedia	IHMC Public Cmaps\...
Crédito de Síntesis	IHMC Public Cmaps\...
Integración_Pedagógico_Interlocución	IHMC Public Cmaps\...
Creación de una Web	IHMC Public Cmaps\...
Concierto en Jona23	IHMC Public Cmaps\...
Creación de una película	IHMC Public Cmaps\...
Partes de un PC	IHMC Public Cmaps\...
Enlace.html	IHMC Public Cmaps\...

Sopas encontradas

Sopa seleccionada: [aSilva\Creación de una aplicación Multimedia] Desplegar...

Nombre de Usuario: [Diego Abril]  
ej: Mario Peláez

\*Identificador de Usuario: [administrador]  
ej: apelaez

\*Contraseña: [\*\*\*\*\*]

\*Confirmar Contraseña: [\*\*\*\*\*]

\*Archivos requeridos

Unirse Cancelar

Figura 83. Listado de sopas de conocimiento

Una vez seleccionada se hace clic en el botón "Unirse".

Al unirse a una sopa, se abre una sección a la derecha del mapa, con dos listados de proposiciones, una de las proposiciones del autor (mis afirmaciones) y otra de proposiciones publicadas de los demás participantes (afirmaciones de la sopa), como se ve en la Figura 84.









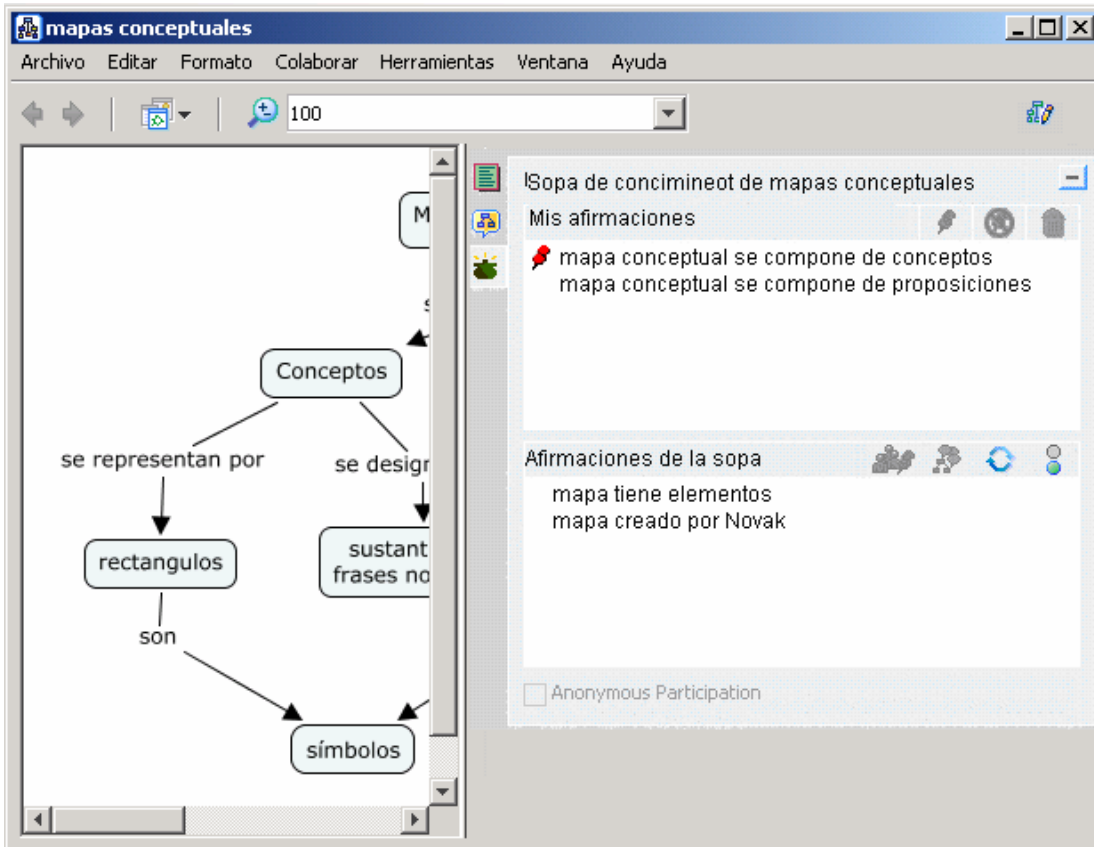

Figura 84. Una sopa de conocimiento

Con las afirmaciones propias se puede solicitar publicar, ocultar o eliminar una de las afirmaciones haciendo clic en el botón correspondiente. Los botones de publicar y ocultar tienen los iconos  y , respectivamente. Cuando se publica una afirmación, ésta aparecerá en la sección afirmaciones de la sopa de todos los participantes. Una afirmación no publicada solo se ve localmente. Además una afirmación publicada se marca con el icono .

Con las afirmaciones de la sopa, se puede ver a los publicadores de una afirmación , agregar una lista o hilo de discusión , refrescar la lista  o desconectarse , haciendo clic en el botón correspondiente.

Para agregar una de las afirmaciones al mapa solo hay que arrastrarla y ésta aparece como nuevos elementos en el mapa.

### 10.9.3.2 Crear una sopa de conocimiento

Para crear una sopa donde otros se unan a colaborar compartiendo sus ideas se debe seleccionar una carpeta en el servidor CmapServer y seleccionar la opción "Nueva Sopa" del menú "Archivo". Se abre la ventana "Crear sopa" mostrada en la Figura 85.

Figura 85. Creación de una sopa

Ahí se solicitan ciertos datos de a sopa:

**Nombre:** como los otros colaboradores van a identificar la sopa.

**Expiración:** opción que indica si la sopa va a tener un tiempo limite. Si es así se debe indicar el número de días que va a estar activa.

**Descripción:** un texto descriptivo de la sopa para aclarar a quien se quiera unir que se espera de la sopa.

**Miembros:** presenta una lista preliminar de usuarios vinculados a la sopa. Se puede también definir si en la sopa solo van a participar esos usuarios o se va a permitir el acceso de visitantes. Con el botón "Agregar Usuario" se abre una ventana donde se digita el nombre de usuario y los roles con que accederá a la sopa. Tales roles pueden ser "Miembro Permanente" o "Visitante Contribuyente".

**Sopas de afirmaciones:** presenta unas primeras afirmaciones a ser contenidas. Se crean con la estructura CONCEPTO 1 + ENLACE + CONCEPTO 2 usando los botones "Agregar afirmación", "Remover afirmación", también pueden agregarse listas o hilos de discusión si la carpeta esta habilitada para eso. Esto se hace con los botones "Agregar hilo de discusión", "Remover hilo de discusión" y "Abrir hilo de discusión".

**Filtro de afirmaciones:** define si se debe aplicar una condición para aceptar una afirmación en la sopa. Las opciones son "Ninguno" y "Dos de Tres".

**Permitir que los que no son miembros se unan a la sopa:** indica si aparte de los miembros declarados pueden participar otros.

**Permitir participación anónima de usuarios:** indica si los usuarios pueden participar si digitan su nombre de usuario.

**Permitir que los usuarios retiren afirmaciones:** indica si las afirmaciones publicadas son definitivas o si se pueden arrepentir y eliminarlas.

**Retener afirmaciones de Cmaps retirados:** indica si al momento en que una persona se retira se pierde su contribución o ésta permanece.

Una vez creada la sopa, ésta aparece en la carpeta donde se creó, identificada con el icono  y los usuarios externos pueden acceder a ella para unirse, como se indicó en la sección 10.9.3.1.

### 10.9.3.3 Salir de una sopa de conocimiento

Para salir de una sopa de debe seleccionar la opción “Retirar Cmap de Sopa” del menú “Colaborar”.

### 10.9.4 Sugerencias

Se pueden recibir sugerencias de conceptos que pueden agregarse al mapa que se está editando. La herramienta de sugerencias de CmapTools se habilita después de haber agregado varios conceptos y de haber enlazado algunos de ellos. Las sugerencias son tomadas en contexto con los demás conceptos usados en un mapa.

Para abrirla se puede hacer clic en el icono  al lado derecho del mapa o seleccionando la opción “Sugerir” y “Conceptos” del menú “Herramientas”. La sección de sugerencias, se abre a la derecha del mapa, como se ve en la Figura 86.





Figura 86. Listado de participantes colaborando en la edición

Para actualizar la lista de sugerencias de debe hacer clic en el botón que tiene como icono . Si se desea que la lista se actualice automáticamente cada vez que cambie el mapa se debe hacer clic en el botón que tiene como imagen un semáforo.

Si se desea incluir una de las sugerencias en el mapa, se puede hacer haciendo doble clic sobre la palabra o arrastrando la palabra al mapa. En ambos casos se crea un nuevo concepto en el mapa.

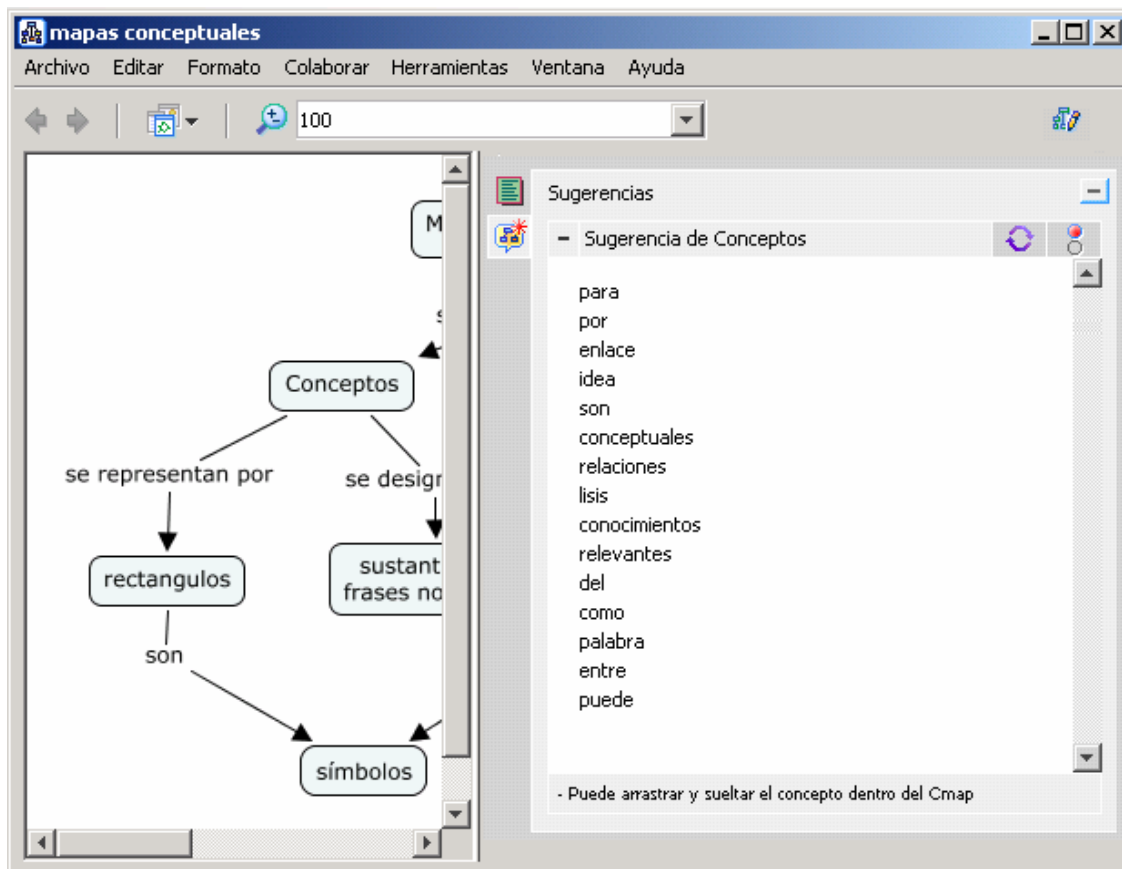

## **Bibliografía**

CONLON, Tom. Information Mapping as support for Learning and Teaching. School of education, University of Edimburgh. En: Computer Education 106, Noviembre 2002.

INSTITUTE FOR HUMAN AND MACHINE COGNITION. CmapTools Documentation. En: <http://cmap.ihmc.us/Documentation/>

INSTITUTE FOR HUMAN AND MACHINE COGNITION. CmapTools Help. En: <http://cmap.ihmc.us/Support/help/IHMCCmapTools-Help.pdf>

INSTITUTE FOR HUMAN AND MACHINE COGNITION. CmapTools on line Help. En: <http://cmap.ihmc.us/Support/Help/>

PÉREZ RODRÍGUEZ Ángel Luis y HERNÁNDEZ, Zenith. Ayuda de CmapTools en español. Grupo Orión, Universidad de Extremadura, España y Proyecto Conéctate al Conocimiento, Panamá En: <http://cmap.ihmc.us/Support/help/Espanol/index.html>

NOVAK, Joseph. Conocimiento y aprendizaje. Traducción de González, Celina. Alianza Editorial, Madrid, 1998.